



北谷町イメージキャラクター  
ちーたん

## 「ほじよ犬」と歩く。

12月3日～9日は

「障害者週間」

(関連記事はP2)



北谷町公式LINE



ちゃたんの人口 《令和5年10月末現在》( )内は前月との比較

人口 29,036人 (-2) | 男 13,852人 (-3) | 女 15,184人 (+1) | 世帯数 12,986 世帯(+12)



《町花》ファイリソシンカ



《町木》センダン

本号とバックナンバーは、北谷町役場ホームページでご覧になれます

<http://www.chatan.jp>

広報ちゃたん

検索





# 「ほじょ犬」と歩く。

毎年12月3日から9日までの1週間は

**「障害者週間」**です。

障がいのある人の福祉についての関心と

理解を深め、いろいろな分野の活動に

参加する意欲を高めることが目的です。

今回は障がいのある人をサポートする

**「ほじょ犬」**を紹介します。



撮影：2023年10月18日 デポアイランド・ボードウォーク（北谷町美浜）

きり はら よし え  
**桐原 好枝さん**

北谷町在住。40歳頃に全盲となる。60代に「ほじょ犬」と出会ってから、今年で約15年になる。

**ルート（盲導犬）**

8歳。「ほじょ犬」のうち、目の見えない人や見えにくい人をサポートする盲導犬として活動。

## 桐原さんと「ほじょ犬」

10月18日、盲導犬のルートと一緒に生活する桐原好枝さんにお話を聞きました。「盲導犬はペットと違い、トイレは決められたタイミングで袋の中で行ったり、さまざまなやり方で清潔を保っている。また訓練により吠えることもない。」と桐原さんは言います。

「しかし、そういったことがうまく伝わっておらず、誤ったイメージで拒絶されてしまう場面がこれまでにあった。私が盲導犬を連れて歩くことで、みんなに『盲導犬ってこうなんだ』とわかってもらいたいと思っている。また、事故や病気で後天的に障がい者となった人には、とにかく外に出てほしいと伝えたい。」

「私も初めて盲導犬が家に来てくれた時、怖くてなかなか外出できなかった。3か月くらい経って、盲導犬の訓練士や支援者が背中をおしてくれたおかげで外に踏み出すことができた。今では、ルートと一緒にいろんなところへ行き、いろんなことにチャレンジすることができている。」

「日々『私はこの子と歩くんだ』という気持ちだし、これからも盲導犬を心から信頼して生活していく。」と話してくれたのが印象的でした。

### 障害者週間とは…

「障害者週間」は、平成16年6月の障害者基本法の改正により、国民の間に広く障害者の福祉についての関心と理解を深めるとともに、障害者が社会、経済、文化その他あらゆる分野の活動に積極的に参加する意欲を高めることを目的として、従来の「障害者の日」（12月9日）に代わるものとして設定されました。



# 桐原さんの行きつけのお店

桐原さんが普段からよく利用しているお店をご紹介します。



①②③北谷町美浜にある飲食店「海鮮茶屋サバニ」。桐原さんは昔からの顔馴染みの様子で、店長さんも「桐ちゃん、いらっしゃい。」と声かけしていました。桐原さんが食事中の時は、ルートはテーブルの下で待機します。

④⑤⑥同じく北谷町美浜にある温泉施設「Terme VILLA ちゅら一ゆ」。ルートの休憩場所として施設の一角を提供しており、補助犬用の看板も設置しています。10月には、高齢の人や障がいのある人などに配慮し、露天風呂（女湯）に手すりが増設されていました。



## ほじょ犬ステッカーを配置しているお店

ココシャスモンパ	イタリアンレストラン&パコココミーオ	コンドミニウムホテルモンパ
ミスタードーナツイオン北谷店	サンセットビーチホテル	ビーチキッチン
ラバロットアメリカンビレッジ店	ホライズンカレーワークス	オニヤンマコーヒーカフェ&バー
焼肉RIKIO	北谷町商工会	ベッセルホテルカンパーナ沖縄
Love Nail Okinawa	タイハイ薬品北谷店	そば&酒膳処一本松
YANCAFE	Bulan Baru	美浜硝子 宇宙
ばくばく亭	有限会社 アルソア花	有限会社 日幸建設
おきなわ屋 美浜店	ギャラリープルミエ	ジョイジャングル美浜店
特別養護老人ホーム陽明園	沖縄エナジー鍼灸整骨院	泉工房
FUKUGIYA CAFE	株式会社 住太郎ホーム中部支店	かなplus
北谷町健康トレーニングセンター	海鮮茶屋サバニ	Terme VILLA ちゅら一ゆ
第一生命保険株式会社 北谷営業オフィス	有限会社 當山設備興業	

※2023年11月8日までに北谷町へ報告いただいた店舗等を記載しています。



国では、「ほじょ犬」や使用する人について正しく知ってもらうために、ステッカーやリーフレットを作成しています。北谷町でも、町内のお店などに配布し、周知のご協力をお願いします。

お問い合わせ 福祉課 障害福祉係 ☎936-1234 (内線2122)

# 令和4年度 一般会計決算報告



地方自治法第233条第6項の規定に基づき、議会の認定に付した令和4年度一般会計決算の要領を町民の皆さまへお知らせいたします。歳入総額はおよそ194億6千1百万円、歳出総額はおよそ181億2千7百万円で、歳入歳出差引額はおよそ13億3千5百万円となっており、これを前年度決算額と比較すると、歳入でおよそ6億5千4百万円の増、歳出でおよそ6億8千2百万円の増となりました。

## 入ってくるお金(歳入)

### 歳入決算額

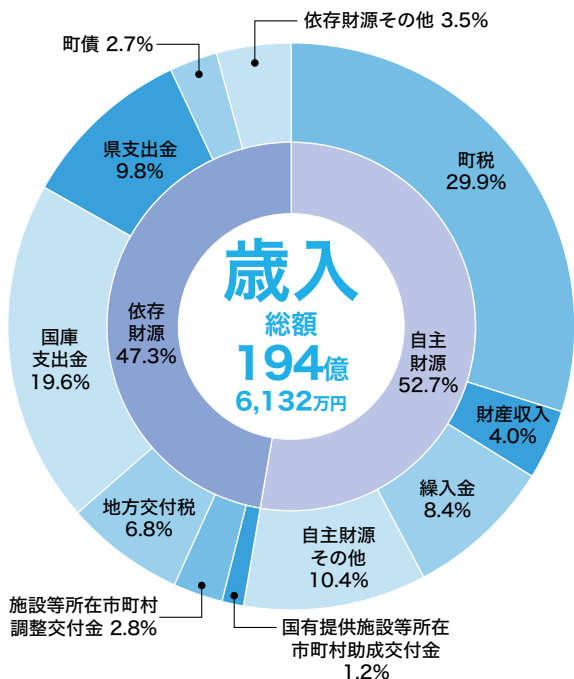

#### ●歳入の用語解説

- 町税** 町民税や固定資産税など直、接町に納められる税金。
- 財産収入** 町が所有する財産等の貸付、売払によって生じる収入。
- 繰入金** 一般会計、他の特別会計及び基金または財産区会計の間において、相互に資金運用すること。
- 地方交付税** 町の財政力に応じて国から交付されるお金。
- 国庫支出金** 使い道を指定して国が支出する補助金等。
- 町債** 大きな事業を行うために、国や銀行などから借り入れるお金。

## 出て行くお金(歳出)

### 歳出決算額

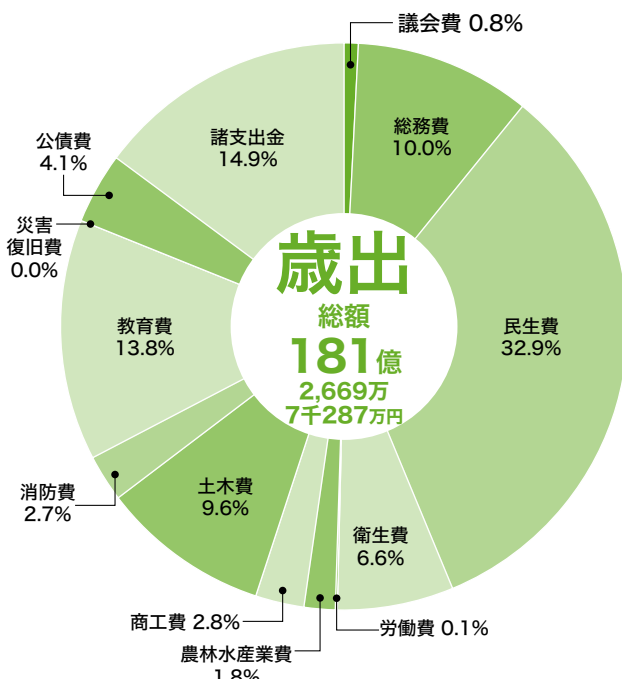

#### ●歳出の用語解説

- 総務費** 課税徴収、住民窓口、選挙、統計などの町の事務に使うお金。
- 民生費** お年寄り、障がい者、児童などの福祉全般に使われるお金。
- 衛生費** 保健衛生、ごみ処理などに使われるお金。
- 土木費** 道路や公園整備などに使われるお金。
- 教育費** 学校の建設や運営、図書館の費用など教育全般に使われるお金。
- 公債費** 町債を返すために使われるお金。

(単位：円)

### 特別会計

会計名		歳入	歳出	差引額
国民健康保険		4,115,754,271	4,017,141,082	98,613,189
後期高齢者医療		411,193,392	406,135,501	5,057,891
水道事業	収益的収支	959,660,041	831,187,564	128,472,477
	資本的収支	38,307,000	481,079,555	△442,772,555
下水道事業	収益的収支	792,826,926	734,022,852	58,804,074
	資本的収支	301,091,387	514,663,289	△213,571,902





## 令和4年度歳入決算額（款別）

（単位：円）

費目	令和4年度 決算額	令和3年度 決算額	増減額	増減率	令和4年度 決算構成比	令和3年度 決算構成比	増減 (ポイント)	
自主財源	町税	5,809,722,740	5,455,114,079	354,608,661	6.5%	29.9%	29.0%	0.8
	分担金・負担金	57,583,535	53,884,375	3,699,160	6.9%	0.3%	0.3%	0.0
	使用料・手数料	262,664,165	250,788,669	11,875,496	4.7%	1.3%	1.3%	0.0
	財産収入	778,839,165	455,105,574	323,733,591	71.1%	4.0%	2.4%	1.6
	寄附金	66,310,000	53,576,000	12,734,000	23.8%	0.3%	0.3%	0.1
	繰入金	1,635,512,672	1,227,481,122	408,031,550	33.2%	8.4%	6.5%	1.9
	繰越金	1,362,745,380	1,127,098,639	235,646,741	20.9%	7.0%	6.0%	1.0
	諸収入	282,107,742	339,946,157	-57,838,415	△17.0%	1.4%	1.8%	△0.4
	小計	10,255,485,399	8,962,994,615	1,292,491	14.4%	52.7%	47.7%	5.0
依存財源	地方譲与税	69,687,000	62,935,000	6,752,000	10.7%	0.4%	0.3%	0.0
	利子割交付金	821,000	1,536,000	-715,000	△46.5%	0.0%	0.0%	△0.0
	配当割交付金	7,225,000	8,982,000	-1,757,000	△19.6%	0.0%	0.0%	△0.0
	株式等譲渡所得割交付金	6,941,000	10,826,000	-3,885,000	△35.9%	0.0%	0.1%	△0.0
	法人事業税交付金	48,933,000	47,307,000	1,626,000	3.4%	0.3%	0.3%	△0.0
	地方消費税交付金	664,831,000	638,876,000	25,955,000	4.1%	3.4%	3.4%	0.0
	環境性能割交付金	6,793,797	3,664,000	3,129,797	85.4%	0.0%	0.0%	0.0
	国有提供施設等所在 市町村助成交付金	240,839,000	226,209,000	14,630,000	6.5%	1.2%	1.2%	0.0
	施設等所在市町村調整交付金	550,785,000	537,900,000	12,885,000	2.4%	2.8%	2.9%	△0.0
	地方特例交付金	17,594,000	172,911,000	-155,317,000	△89.8%	0.1%	0.9%	△0.8
	地方交付税	1,326,764,000	1,400,703,000	-73,939,000	△5.3%	6.8%	7.4%	△0.6
	交通安全対策特別交付金	4,277,000	4,716,000	-439,000	△9.3%	0.0%	0.0%	△0.0
	国庫支出金	3,811,954,514	4,318,051,286	-506,096,772	△11.7%	19.6%	23.0%	△3.4
	県支出金	1,916,085,504	1,670,178,162	245,907,342	14.7%	9.8%	8.9%	1.0
	町債	532,311,000	739,991,000	-207,680,000	△28.1%	2.7%	3.9%	△1.2
小計	9,205,841,815	9,844,785,448	-638,943,633	△6.5%	47.3%	52.3%	△5.0	
合計	19,461,327,21	18,807,780,06	653,547,151	3.5%	100.0%	100.0%	0.0	

## 令和4年度歳出決算額（目的別（款別））

（単位：円）

費目	令和4年度 決算額	令和3年度 決算額	増減額	増減率	令和4年度 決算構成比	令和3年度 決算構成比
議会費	146,561,214	149,002,991	-2,441,777	△1.6%	0.8%	0.9%
総務費	1,819,198,168	2,160,464,021	-341,265,853	△15.8%	10.0%	12.4%
民生費	5,963,986,730	6,346,982,524	-382,995,794	△6.0%	32.9%	36.4%
衛生費	1,202,569,840	1,226,880,777	-24,310,937	△2.0%	6.6%	7.0%
労働費	20,692,340	21,025,340	-333,000	△1.6%	0.1%	0.1%
農林水産業費	321,133,245	301,593,293	19,539,952	6.5%	1.8%	1.7%
商工費	502,817,703	412,932,900	89,884,803	21.8%	2.8%	2.4%
土木費	1,745,830,379	2,095,116,846	-349,286,467	△16.7%	9.6%	12.0%
消防費	484,208,845	470,739,226	13,469,619	2.9%	2.7%	2.7%
教育費	2,492,861,620	2,089,153,087	403,708,533	19.3%	13.8%	12.0%
災害復旧費	0	1,558,700	-1,558,700	皆減	0.0%	0.0%
公債費	734,251,439	912,407,529	-178,156,090	△19.5%	4.1%	5.2%
諸支出金	2,692,585,764	1,257,177,449	1,435,408,315	114.2%	14.9%	7.2%
合計	18,126,697,287	17,445,034,683	681,662,604	3.9%	100.0%	100.0%

令和4年度の歳入は、町の基幹財源である町税については、町民税及び固定資産税の増収により、町税全体ではおよそ3億5千5百万円の増となりました。

歳出の主な事業としては、継続事業の美浜無電柱化整備事業、一括交付金を活用したサンセットビーチ改良事業、北谷町観光物産プロモーション事業、特定駐留軍用地内土地取得事業等があります。また、本町の歴史・文化・自然の継承・発信を行う町立博物館整備事業は建設工事に着手し、着実に推進しております。その他の主な事業としては、コミュニティバス導入検討事業、謝苅中央線改良事業、伊礼原遺跡保存整備事業、北谷城保存整備事業等に取り組んで参りました。

お問い合わせ 企画財政課 財政係 ☎936-1234 (内線1330)

# 国民健康保険制度の仕組み

病院に行った時に受付で「保険証」を出します。日本国民は、突然のけがや病気でも安心して病院に行けるよう「健康保険」に入っています。保険証は、それを証明するカードです。健康保険の中でも、お店を営んでいる自営業者や退職して職場の健康保険などをやめた人などは「国民健康保険(国保)」に入っています。



風邪気味だから  
病院に行って  
300円払ったたん

実は... 窓口で払っているのは医療費の一部。  
残りは国保から支払われています。

本人 300円 + 国保から 700円 = 本来の医療費 1,000円

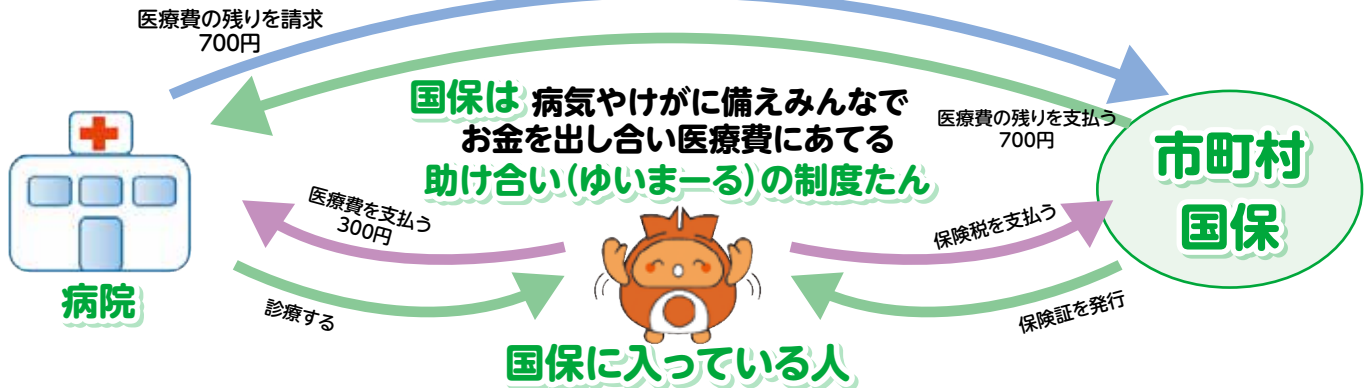

## 言い伝え

風邪やぜんそくには  
チンナン(かたつむり)を  
みそ汁に



## 始まりは日本復帰

### 米国統治の時代

沖縄戦が終結した後、沖縄は日本本土から切り離され、米国の統治が続きました。本土では昭和36年に国保が始まりましたが、沖縄には適用されませんでした。当時の琉球政府は、本土の保険制度を参考に、沖縄に住むみんなが対象となる健康保険の立ち上げを目指しましたが、結局、日本復帰まで実現できませんでした。健康保険がない時代には、高い医療費を払えなくて病院に行けず、まじないや言い伝えの治療方法で済ませてしまう人も多かったのです。

### 日本復帰～現在

昭和47年の沖縄の日本復帰により、日本本土ですでに始まっていた国保が、同年から沖縄でも始まりました。復帰後は、日本の社会状況の変化に合わせて、制度も少しずつ変わってきました。そして平成30年、それまで市町村だけだった国保の運営に、県も加わることになりました。「半世紀ぶりの国保の大改革」と言われるこの改革は、離島など住んでいる所に関係なく、沖縄県内なら同じ所得・家族構成であればどこでも同じ保険料になることを目指しています。

## ゆいまーの制度 未来に

### 国保はゆいまーの制度たん

みんなが安心して医療を受けられることから、日本の医療水準と平均寿命は世界に誇るほど良くなったと言えます。でも実は、高齢化等により医療費は増える一方、国保加入者の減少等で保険税収入が十分確保できず、国保の財源が厳しくなっています。

### えっ!?それじゃあ、安心して病院に行けなくなるたん?

生活習慣病という言葉を知ったことがあると思います。食事や運動、タバコ、お酒などの生活習慣が関係する病気のことです。生活習慣病による受診は日本の医療費の3割に当たります。生活習慣病を予防することで医療費を抑えることができます。

### ぼくたちができることはあるたん?

若いころから良い生活、適度な運動習慣などを身に付けるのは大切です。大人の場合、40歳以上になると毎年「特定健診」という健康診断を受けています。

### 大人も健康診断を受けているたんね!

健康に生活できる年齢を「健康寿命」と言います。みんなが生活習慣病を予防して健康寿命が伸びたらいいですね。

お父さん、お母さんが元気で  
長生きして、国保が未来に続く  
手助けになればうれしいたん!

お問い合わせ 保健衛生課 国民健康保険係 ☎936-1234(内線2410)

## 年金生活者 支援給付金制度について

年金生活者支援給付金とは、公的年金等の収入やその他の所得額が一定基準額以下の年金受給者の生活を支援するため、年金に上乗せして給付金が支給される制度です。

令和5年4月2日以降において、住民税が課税されている世帯員の転居などによって世帯構成が変わり市町村民税非課税世帯となった場合など、支給要件を満たしている方は、年金生活者支援給付金を受給できる可能性があります。

詳しくは国民年金担当までお問い合わせください。

なお、すでに年金生活者支援給付金を受給している方は、新たな手続きは不要です。

### 対象となる方

#### ○老齢基礎年金を受給している方

以下の要件をすべて満たしている必要があります。

- ✓ 65歳以上である。
- ✓ 世帯員全員、市町村民税が非課税となっている。
- ✓ 年金収入額とその他所得額の合計が約8.8万円以下である。

#### ○障害基礎年金・遺族基礎年金を受給している方

- ✓ 前年の所得額が約47.2万円以下である。

お問い合わせ

住民課 国民年金担当  
☎936-1234(内線2215・2216)

## 令和5年度 北谷町国民健康保険税 収納対策緊急プランについて

国保税の収納率向上を図るため、収納対策緊急プランを策定しました。具体的には次のような取組を実施します。

- ①未納者の早期把握、納付勧奨を行う。
- ②口座振替への勧奨を行う。
- ③生活困窮、失業、病気療養などの場合は積極的に納税相談、減免相談を行い支援する。
- ④十分な収入、資産があるにもかかわらず納付しない者については滞納処分(差押等)実施の判断を行う。

国民健康保険は、加入者の国保税によって成り立っています。納付について御協力をお願いいたします。詳細は北谷町ホームページへ掲載しております。

お問い合わせ

保健衛生課 国民健康保険係  
☎936-1234(内線2411)

## スマホ教室の開催について12月

ドコモショップ北谷店が専門の講師となり、北谷町と連携して、スマートフォン(スマホ)教室を開催します。

スマホをもっと知りたい方、スマホを始めてみたい方、スマホに興味のある方は是非ご参加ください。スマホを使って、もっと暮らしを便利にしてみませんか？

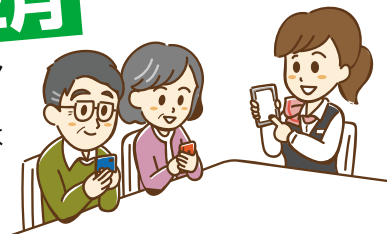

### ●日時・場所・内容

日時	場所	内容
12月 5日(火)10:00~11:00	北谷町役場1階 レセプションホール	地図アプリの利用方法
12月 5日(火)11:30~12:30		スマートフォンを安全に使うためのポイント
12月12日(火)10:00~11:00		電話のかけ方、カメラの使い方
12月12日(火)11:30~12:30		オンライン診断の利用方法

※受付開始:開始時間の15分前より受付いたします

- 対象**: 町内在住・在勤の方(携帯電話の契約会社に関係なく、どなたでも参加できます)
- 定員**: 各回8名まで(先着順) ※定員になり次第、締め切りいたします。
- 受講料**: 無料
- 準備する物**: スマートフォン(お持ちでない方には研修用スマートフォンを貸し出します)
- 申込**: 開催日の前日午後18時までドコモショップ北谷店に電話にて申込み【電話:0120-392-692】(音声ガイダンスが流れますので、案内に沿って「2」を押してください)
- ◆講習会当日、記録用の写真を撮影し、活動報告等に活用しますのでご了承ください。
- ◆スマホ教室において携帯電話の販売を行うことはありません。

お問い合わせ ドコモショップ北谷店 ☎0120-392-692





# 10月19日(木曜日) バランスアップ栄養教室を開催しました!

北谷町食育推進計画の基本施策3「地域における食育の推進」について掲載します。本町の一世帯当たり人員は低下を続けており、核家族化が進んでいます。家庭における食育を推進するとともに、家族以外の地域住民同士による活動を通じて食育を展開することで、心身の健康にもつながります。今回は保健衛生課が取り組んでいる生活習慣病予防や改善を目指した健康教育について紹介したいと思います。

10月19日(木曜日)に開催した、バランスアップ栄養教室では、ベジチェックで約1か月の野菜摂取量を確認し、講話で「沖縄県の野菜の摂取量の変化」「野菜を食べること



で生活習慣病予防ができる短鎖脂肪酸を育てられること」「手計法で1日の食事バランスの確認方法」について学びを深めてもらいました。

調理実習では、「ゴーヤーとれんこんのドライカレー」「ナーベラーとなすとアボカドのレモン和え」「ハンダマのエスニック風スープ」を作って試食しました。

どうしたら毎日の野菜摂取量を増やせるかグループの皆さんで楽しく考えたり、調味料をしっかりと量っていつもの食事との違いを感じてもらったり、皆様のご協力のもと楽しく栄養教室を終えることができました。



お問い合わせ 北谷町保健相談センター ☎936-4336

## 令和5年度 北谷町介護予防 通称:願寿大学 総合トレーニング事業

福祉課主催の介護予防事業、通称「北谷町願寿大学」(第26期生)の修了式が令和5年10月3日に保健相談センターで行われ、今回9名の方が無事修了致しました。

参加者それぞれに合わせた運動プログラムを実施することにより、歩行能力の改善がみられました。

また、修了式にて参加者から挨拶をもらいましたが、涙ぐみながら感想をのべる参加者もいて、とても感動的な修了式となりました。

願寿大学26期生の皆様!修了おめでとうございます!



お問い合わせ 福祉課 高齢者福祉係 ☎936-1234(内線2133)

## 今年度の集団健診は残り3回です!!!

12~1月の集団健診日程 【完全予約制(受付時間指定)】

月日	場所	託児 (予約時に申込み が必要です)	御予約
12月 2日(土)	ちやたん ニライセンター	○	北谷町 保健相談センター ☎936-4336
12月13日(水)	北谷町保健相談 センター		
令和6年 1月21日(日)	北谷町保健相談 センター	○	

詳しくは受診券に同封されているけんしんガイドブックの5ページ、またはホームページをご覧ください →



健診とがん検診が受けられる町内の医療機関

医療機関名	健診	胃がん		大腸がん	肺がん		お申込み
		バリウム	胃カメラ(※)		レントゲン	喀痰(※)	
中部地区医師会 検診センター	○	○	—	○	○	○	936-8290
たまき クリニック	○	—	○	○	○	○	926-1313
こばし内科 クリニック	○	—	—	○	○	—	936-1111

※病院で実施しているがん検診は40歳以上(肺がん検診[喀痰検査]は50歳以上で該当者のみ、胃がん検診[胃カメラ検査]は50歳以上で年度末年齢が偶数年齢の方のみ)が対象です。対象の詳細・自己負担額等は受診券をご確認ください。

お問い合わせ 北谷町保健相談センター ☎936-4336





**栄口区 第41回栄口敬老会開催!**



10月15日(日)に『第41回栄口区敬老会』が開催されました。『かぎやで風』に始まり、老人クラブレクサークルの踊りや子供エイサーの舞台を堪能しながら美味しい折詰を楽しみました。そして、会場にはスペシャルゲストとして『ひがけい子さん』『前川守賢さん』が登場し、ステージショーが行われました。会場の皆さんも一緒に歌って踊り、大盛り上がり! 最後は青年会のエイサーとカチャーシーで敬老会を締めくくりました。(栄口区広報通信員 玉城 朝美)



**宮城区 第16回宮城区公民館まつり**

10月14日(出)宮城屋外運動場にて、公民館まつりが開催されました。人気のフードコーナーやゲームコーナーでは、開催時間前から列ができました。沖縄キッズチアリーディングクラブがオープニングを飾り、炭酸早飲み競争・各班代表と飛び入り参加のカラオケのど自慢大会・タヒチアンダンスなどの余興をお笑い芸人「オリオンリーグ」の軽妙な司会進行で「まつり」を盛り上げました。一足早いハロウィン仮装キッズや子どもたちには、お菓子セットなどのプレゼントがありました。「家で待っている妹の分も頂戴」とおねだりする、お姉ちゃんに♡心がホッコリ♡(宮城区広報通信員 喜舎場 加代子)



**上勢区 備えあれば憂いなし!防災センター研修へ!**

災害の多い日本、中でも沖縄は毎年台風の影響を受け、時に大きな被害になることもあります。そこで防災の知識を深めようと、10月7日(土)上勢区防災隊は名護市防災センターへ研修に行きました。講習では、日頃からの自助努力や地域社会の共助の大切さを学び、実技では、バーチャル映像による消火の体験を経験しました。今回ご指導をいただいた、元警察官の比嘉さんは以前、上勢区の交番派出所で勤務経験があったとのこと。陽気でパワフルな人柄に圧倒されながらも、冗談を交えながらの講義に、防災隊の皆も和気藹々と学ぶことができ、充実した研修となりました。センターで得た知恵や情報を、家族や友人・知人へと広めて共有し、災害時の行動に活かしていきたいです!(上勢区広報通信員 清水 香里)



**美浜区 美浜区願寿クラブ移動学習会**

10月12日(木)美浜区願寿クラブ31人は移動学習として南城市沖繩ワールド、糸満ファーマーズマーケットに行きました。沖繩ワールドでは玉泉洞の探索を行い、大自然が作り上げた神秘的な鍾乳洞を見学し、ショー会場においては迫力満点のスーパーエイサーショーを堪能しました。豊崎グランビューホテルのランチビッフェでお腹を満たした後は、糸満ファーマーズマーケットの見学。帰りはお土産に新鮮な海産物、野菜などを手にバスに乗り込みました。バス車中では美浜区専属バスガイドの真喜志さんによる地名クイズや昭和歌謡などがあり、最後まで元気で楽しいバス旅行でした。(美浜区広報通信員 多和田 真彦)



**北玉区 アイシングクッキー**

秋たけなわ、なにもかもが美味しい季節になりました。その食欲の秋に便乗して、北玉公民館では10月15日(日)にアイシングクッキーの講習会を行いました。

アイシングクッキーとは、粉砂糖と卵白を混ぜ合わせたアイシングクリームで、クッキーの表面をデコレーションしたものです。自由にデザインでき、気持ちを伝えることのできるお菓子です。

北玉公民館では、おばけやコウモリ、パンキンといった10月の行事であるハロウィンをモチーフにしました。アイシングクリームを均等にのせるのが難しい過程ですが、皆さん集中して上手に作っていました。デコレーション後は1日おいて乾かすため、すぐに食することができないことを残念がっていました。(北玉区広報通信員 島袋 みゆき)



**桑江区 くわえ貸本屋**

桑江区では、今年度から「くわえ貸本屋」という取組をしています。この取組は、『87歳、古い団地で愉しむ ひとりの暮らし』という本をきっかけに、「公民館で貸し出しを行い、地域の皆さんが気軽に利用し、交流が出来たらいいなあ」という声をもとに始まりました。高齢者が楽しく暮らすヒントがらばめられた、定期購読誌『ハルメク』や雑誌『60歳からはじめて人生が楽しくなる100のこと』など、気になる内容の本を集め、地域の皆さんが自由に借りて読むことができるようになっています。

くわえ貸本屋がスタートして半年、少しずつ本の種類や利用者も増えています(〆)(桑江区広報通信員 與那嶺 梨恵)



**宇地原区 宇地原区子どもエイサー道ジュネー**

10月8日(日)に地域の子供達による子どもエイサー道ジュネーが行われました。出発式には渡久地町長や桑江中学校の玉城校長先生、北玉小学校の桑江校長先生が応援に来られ、道中はたくさん地域の方々、子ども達がたくさん応援してくれました。

子ども達は長い時間にもかかわらず、終始、元気で力強い太鼓や可愛い女手踊りを披露してくれて、見ている地域の人々を喜ばせると同時に、元気付けてくれました。



水 WEDNESDAY	木 THURSDAY	金 FRIDAY	土 SATURDAY
29	30	1 中満 09:56 (166) 20:56 (179) 潮干 03:15 (9) 15:13 (98) 旧10月19日・仏滅・み	2 中満 10:37 (158) 21:34 (167) 潮干 03:54 (21) 15:54 (102) 旧10月20日・大安・うま
6 小満 00:50 (133) 14:21 (153) 潮干 07:23 (69) 20:54 (90) 旧10月24日・先負・いぬ ・ふくしなんでも相談 (法律相談) ・3歳児健診 ・健康相談	7 長満 02:31 (133) 15:11 (159) 潮干 08:32 (75) 21:52 (74) 旧10月25日・仏滅・い ・特設人権相談 ・1歳6か月児健診 ・消費者生活相談室	8 若満 03:51 (140) 15:52 (166) 潮干 09:34 (77) 22:35 (56) 旧10月26日・大安・ね	9 中満 04:50 (150) 16:27 (174) 潮干 10:25 (78) 23:12 (37) 旧10月27日・赤口・うし ・乳児一般健康診査
13 大満 07:43 (182) 18:49 (200) 潮干 01:02 (-8) 13:08 (80) 旧11月1日・大安・み ・健康相談	14 大満 08:26 (182) 19:30 (201) 潮干 01:43 (-14) 13:48 (82) 旧11月2日・赤口・うま ・消費者生活相談室	15 大満 09:11 (180) 20:13 (199) 潮干 02:26 (-16) 14:32 (85) 旧11月3日・先勝・ひつじ	16 中満 09:58 (175) 21:00 (193) 潮干 03:11 (-11) 15:19 (87) 旧11月4日・友引・さる
20 小満 00:10 (155) 13:35 (166) 潮干 06:47 (47) 19:53 (73) 旧11月8日・赤口・ね ・健康相談	21 小満 01:41 (147) 14:31 (169) 潮干 07:55 (63) 21:06 (57) 旧11月9日・先勝・うし ・人権行政町民無料法律相談 ・消費者生活相談室	22 長満 03:15 (146) 15:24 (174) 潮干 09:06 (74) 22:10 (39) 旧11月10日・友引・とら	23 若満 04:35 (152) 16:13 (179) 潮干 10:12 (81) 23:03 (21) 旧11月11日・先負・う
27 大満 07:54 (173) 19:00 (189) 潮干 01:12 (-7) 13:19 (84) 旧11月15日・先勝・ひつじ ・健康相談	28 大満 08:30 (172) 19:37 (188) 潮干 01:50 (-8) 13:54 (83) 旧11月16日・友引・さる 官公庁御用納め ・消費者生活相談室	29 大満 09:03 (169) 20:12 (184) 潮干 02:26 (-5) 14:28 (83) 旧11月17日・先負・とり	30 大満 09:35 (166) 20:48 (178) 潮干 03:00 (1) 15:02 (82) 旧11月18日・仏滅・いぬ

## 目談、性の多様性に関する相談(無料相談)

すが守秘義務は厳守いたしますので、安心してご相談ください。性の多様性に関しましては、法律相談以外のご  
同性パートナーに財産を残すには?」「セクシャルマイノリティの従業員の配慮はどうしたらいいの?」等々

事前予約が必要です。(簡単なご相談をお知らせください。)予約・相談は匿名でも可能です。英語でのご相談にも対応します。

谷町役場 町長室 秘書広報係 ☎098-936-1234(内線1110) (Legal advice in English is also available)



お申込みフォーム

### わんぱく (上勢桑江) 児童館

☎936-4000

#### ○【12月の行事】

- ・クリスマスパーティー
- ・年末大掃除

※詳細は決まり次第、公式LINE・ホームページにてお知らせします。

### ハッピー (北玉) 児童館

☎936-0708

#### ○【12月の行事】

- 9日(土) ハッピーフェスティバル (北玉児童館まつり)
- 28日(火) 北玉児童館大掃除

### わくわく (宮城) 児童館

☎921-7171

#### ○【12月の行事】

- ・クリスマスパーティー
- ・大そうじ大作戦

※詳細は決まり次第、公式LINE・ホームページにてお知らせします。

### 北谷町青少年支援センター

☎936-3424

【場所】 ちゃたんニライセンター2階

○なんでも教育相談:

月～金 9時～17時

【いじめ、不登校、ひきこもり、教育問題全般】

※カウンセリングも行っていきます(要受付)

※ 新型コロナウイルスの流行状況により行事は中止・変更となる場合があります。詳細は児童館だよりをご確認ください。



# 町民カレンダー

**防災行政無線放送**  
聞き直しフリーダイヤル  
右記フリーダイヤルにかけることで、防災行政無線で放送された情報やお知らせ等を新しい放送から順に内容を確認することができます。

☎ 0120-306-251  
0120-306-252  
0120-306-253  
0120-306-254

2023 (令和5)年  
**12**  
DECEMBER 師走

**消費生活相談室**  
毎週 木曜日  
10時～12時 13時～16時  
場所：北谷町役場2階 205会議室  
※相談は無料。電話相談も可能です。  
お問い合わせ ☎936-1234 (内3320)

**就職・生活支援相談**  
平日  
10時～12時 13時～16時  
受付：福祉課 地域福祉係  
お問い合わせ ☎982-7719  
受付：沖縄県就職・生活支援  
パーソナルサポートセンター  
お問い合わせ ☎923-0881

**健康相談**  
毎週 水曜日  
9時～11時30分  
場所：保健相談センター  
  
お問い合わせ ☎936-4336

**ふくしなんでも相談 やります!!**  
【場 所】北谷町社会福祉協議会  
○一般相談：月～金（祝日除く）9時～17時  
○法律相談：6日（水）14時～16時（要予約）  
※新型コロナウイルスの状況により、オンライン・中止になる場合があります。  
お問い合わせ／社会福祉協議会 ☎936-2940



日 SUNDAY	月 MONDAY	火 TUESDAY
26	27	28
3 旧10月21日・赤口・ひつじ 中満 11:24 (152) 22:19 (155) 潮干 04:35 (35) 16:45 (105)	4 旧10月22日・先勝・さる 小満 12:19 (149) 23:20 (142) 潮干 05:22 (48) 17:58 (107)	5 旧10月23日・友引・とり 小満 13:21 (149) ----- 潮干 06:17 (60) 19:31 (102)
10 旧10月28日・先勝・とら 中満 05:38 (161) 17:01 (182) 潮干 11:10 (78) 23:48 (20)	11 旧10月29日・友引・う 中満 06:21 (171) 17:36 (190) 潮干 11:50 (78) -----	12 旧10月30日・先負・たつ 大満 07:02 (178) 18:11 (196) 潮干 00:24 (4) 12:29 (79)
17 旧11月5日・先負・とり 中満 10:48 (171) 21:53 (182) 潮干 03:59 (-1) 16:14 (89)	18 旧11月6日・仏滅・いぬ 中満 11:41 (167) 22:55 (169) 潮干 04:50 (13) 17:19 (88)	19 旧11月7日・大安・い 小満 12:37 (165) ----- 潮干 05:46 (30) 18:33 (83)
24 旧11月12日・仏滅・たつ 中満 05:39 (161) 16:58 (183) 潮干 11:09 (84) 23:50 (7)	25 旧11月13日・大安・み ・健・ことばと育ちの相談 (場所：育ちの支援センター「いっば」) ※要予約康相談 中満 06:31 (168) 17:41 (187) 潮干 11:58 (85) -----	26 旧11月14日・赤口・うま 中満 07:15 (172) 18:22 (189) 潮干 00:33 (-2) 12:41 (85)
31 旧11月19日・大安・い 大晦日 中満 10:07 (162) 21:24 (170) 潮干 03:34 (11) 15:38 (83)	<p><b>弁護士による女性法律相談</b> 琉球大学ロースクール教員、学生もご相談に入らせていただきま 相談も承ります。例えば…「これってDV?離婚はできる?親権は?」 日時 12月7日(木) 10時～16時(12～13時は除く) ※事 場所 北谷町役場2階入札室 他 お問い合わせ 北</p>	

**人権・行政・町民無料法律相談**  
【実施日】毎月 第3木曜日 今月は21日  
【時間】10時～12時、13時～16時  
※弁護士のご相談は15時まで  
【場所】北谷町役場1階 レセプションホール  
※会場変更の可能性あり  
※事前予約は受け付けておりませんので、当日会場にお越しください。  
※当日9時30分から整理券を配布します。  
※当相談の対象者は北谷町内在住・勤務者に限ります。  
お問い合わせ／町長室 秘書広報係 ☎936-1234 (内線1112)



# 生涯学習プラザだより

## スマホ講座 「やってみよう!文字入力とQRコード」

スマホは持っているけど文字入力が難しい方、またよく目にするQRコードってどうやって使うの?という方。

この2点について集中的に学びます。生活を便利にするスマートフォンをドコモショップ北谷店の専門講師が教えます。

- 日時:** 令和6年1月19日(金)  
10:00~正午(受付9:45)
- 場所:** ちゃたんニライセンター 地下 講座室
- 講師:** ドコモショップ北谷店 受講費: 無料
- 定員:** 8名(超えたら抽選)
- 対象:** 町内在住・在勤/シニア、高齢者歓迎!
- 持ち物:** ご自分のスマートフォン(お持ちの方)  
※研修用スマートフォンの貸出もいたします。

**申込期間:** 12月15日(金)~1月5日(金)

**抽選結果:** 1月10日(水)までに全員へ電話連絡

▼受付▼



## チラシの案内

講座のチラシは募集前の週を目途にホームページに公開、北谷町役場1F、ニライセンター1F入口、各公民館に設置します。

## 申込方法

①生涯学習プラザ(ニライセンター)1F窓口 ②FAXでお申込のうえ送信確認の要電話 ③QRコード。窓口は開館中受付可能(職員不在時は、警備員に預け可能)。ただし、電話での申込受付はしていません。

## 各講座のお問い合わせ

ちゃたんニライセンター1F事務所まで

ちゃたんニライセンター 生涯学習プラザ

検索

<http://www.chatan.jp/kosodate/plaza/>



- 記載した講座は延期・中止など変更となる場合があります。
- 時保育預かりは現在行っておりません。
- 来館の際は当館のガイドラインに沿って来館ください。

**お問い合わせ** ちゃたんニライセンター 生涯学習プラザ(平日9時~17時) ☎936-3492 FAX936-5287

# 図書館だより



## 図書館職員のおすすめ本

『サンタのいちねんとナカイのいちねん』  
きしら まゆこ/作・絵 ひさかたチャイルド

クリスマスまでの一年間、サンタとトナカイはどのように過ごしているのでしょうか?前から読めばサンタのおはなし、後ろから読めばトナカイのおはなしと、ふたつのお話が真ん中でつながる楽しくかわいいおすすめの一冊です。

『オーギー・レンのクリスマス・ストーリー』  
ポール・オースター/著 タダ ジュン/絵 スイッチ・パブリッシング

1990年に著者がニューヨーク・タイムズ紙に寄稿した短編小説。ウェイン・ワン監督による映画『スモーク』の原作です。ブルックリンの葉巻店で働くオーギーが語るクリスマスの小さな物語。

## 定例行事

### ブックスタート

**日時** 12月20日(水)10時~14時

**対象** 令和5年8月1日~8月31日生まれの乳児とその保護者

**場所** 北谷町立図書館 会議室

### おはなし会/毎月第1・2・3土曜日

**場所** 図書館おはなしのへや

**時間** 午前11時~(20分程度)

**日時** 12月2日(土)ボランティアによるおはなし会  
12月9日(土)ボランティア「ナルカ」によるおはなし会  
12月16日(土)職員によるおはなし会

**お問い合わせ** 町立図書館 ☎936-3542

## 今月の新刊

### 《一般向け》

- 『兵役拒否の問い』 イ・ヨンソク/著
- 『ハーブの癒し』 諏訪 晴美/監修
- 『ランサムウェア追跡チーム』 レネー・ダドリー、ダニエル・ゴールデン/著
- 『平野レミのマンガでわかる料理教室』 平野 レミ/著

### 《中高校生向け》

- 『ランキングマップ世界地理』 伊藤 智章/著
- 『中高生の防災ブック』 益田 美樹/著

### 《児童向け》

- 『ぬまの100かいだてのいえ』 いわい としお/作
- 『1年生からのハンドメイド』 藤本 美郷/監修
- 『うまれたよ!キンギョ』 松沢 陽士/写真・文
- 『おもちゃったん』 おいかわ ゆかり/作 山口 けい子/絵

### 《郷土関係》

- 『沖縄ともろさわようこ』 もろさわ ようこ/ほか著
- 『Basic沖縄戦「沈黙に向き合う」』 石原 昌家/著

## ご寄贈、ありがとうございました

- ★『空洞のなかみ』 松重 豊/著
- ★『Wi-Fiのひみつ』 山口 育孝/まんが

## 12月の休館日

- 毎週月曜日
- 12月28日(木)資料整理日
- 12月29日(金)~31日(日)年末休み

## 年末年始開館日のお知らせ

年末は12月27日(水)まで開館いたします。  
令和5年12月28日(木)から令和6年1月3日(水)まで休館となり、年始は1月4日(木)から開館いたします。休館中も、返却ポストへの返却とインターネットから本の予約ができますのでご利用ください。  
今年もたくさんのご利用ありがとうございました。来年もみなさまのご来館をお待ちしております。



北谷町自主文化事業2023 組踊鑑賞公演

## 創作組踊「竜宮伝心」

# 『子亀・小魚隊の踊り遊び』

琉球舞踊

# 出演者 募集!



有名な浦島太郎伝説になぞらえて北谷町をモチーフにした創作組踊「竜宮伝心」を新作組踊として舞台発表します。「竜宮城の宴」の場面に登場する『子亀・小魚隊の踊り遊び』を小学生から出演者を募集します。

お問い合わせ

ちやたんニライセンター  
生涯学習プラザ文化事業係

(平日9時から17時受付) 生涯学習プラザHP

住所:北谷町桑江467番地1 電話:098-936-3492



## 公演について

出演日時 令和6年3月3日(日)開演14:00(開場13:30)

公演名 北谷町自主文化事業2023組踊鑑賞公演  
北谷町子ども組踊教室成果発表 組踊「女物狂」  
創作組踊「竜宮伝心」

場所 ちやたんニライセンターカナイホール

## 応募について

応募対象 町内小学校に在籍または住する小学1年生～6年生  
\*子亀隊 1年生～3年生/楽曲「今帰仁の城節」8名  
\*小魚隊 4年生～6年生/楽曲「海のチンボーラー」8名

応募条件 ①保護者が責任をもって送迎する  
②稽古参加ができる(稽古日程を確認してください)  
③出演に際し、保護者の協力が得られる  
④稽古活動に際し保険加入を行うため保険料(¥800)を徴収

応募期間 令和5年12月4日(月)～12月22日(金)まで

応募方法 「申込書(兼保護者同意書)」を、  
ニライセンター生涯学習プラザへ提出。  
または、インターネット(ロゴフォーム)  
から申し込みをする。こちらから→  
※申込書は町内小学校の各クラスに配布します。



## お稽古について

稽古場所 ちやたんニライセンター内(セミナー室等)

基本稽古 令和6年1月7日(日)～2月25日(日)  
毎週日曜日10時～11時

※そのほか、舞台稽古やリハーサルがあります。  
詳細はHPをご確認ください。

北谷町自主文化事業2023

## 大人のためのクリスマス

# グランパ ジャズ オーケストラコンサート

日時 令和5年12月16日(土)

開場 17:30/開演 18:00

場所 ちやたんニライセンターカナイホール

入場料 大人2,000円/高校生以下1,000円  
未就学児500円

※当日各500円増し ※全席自由  
※先着150名様(定員になり次第締切ます)  
※高校生以下だけの入場はできません。  
◎町民先行販売を11/20日(月)より開始  
◎一般販売は12/1日(金)より開始します。

お問合せ・プレイガイド ちやたんニライセンター  
Tel.098-936-3492  
電話予約受け付けます(平日9時～17時)

主催 北谷町自主文化事業実行委員会

### ドリンク&フード

北谷町飲食業組合のご協力により軽食販売ブースを設けます。軽食を召し上がりながらゆったりとした気分でJAZZをお楽しみ頂けます。アルコール飲料の販売も行います。飲みすぎにはご注意ください。また、お車でのご来場のお客様は飲酒をご遠慮下さい。

北谷町自主文化事業 2023  
大人のためのクリスマス  
**GRANDPA JAZZ ORCHESTRA**  
グランパ ジャズ オーケストラ コンサート

令和5年 12月16日(土)  
開場 午後 5:30 開演 午後 6:00  
ちやたんニライセンターカナイホール

※当日各500円増し ※全席自由  
※先着150名様(定員になり次第締切ます)  
※高校生以下だけの入場はできません。  
◎町民先行販売を11/20日(月)より開始  
◎一般販売は12/1日(金)より開始します。

プレイガイド・お問合せ  
ちやたんニライセンター(平日9時～17時)  
TEL:098-936-3492 \*電話予約受け付けます

主催・北谷町自主文化事業実行委員会  
後援 北谷町教育委員会・北谷町文化協会・北谷町観光協会・北谷町ニライセンター・琉球舞踊会・琉球舞踊協会



# 令和5年度ハワイ短期留学派遣事業

北谷町教育委員会では、国際性豊かな人材育成を図るため、令和5年7月24日から8月8日までの16日間、北谷町に在住する中学生4名と高校生11名の計15名をアメリカ合衆国ハワイ州に派遣しました。10月10日(火)に町長、教育長をはじめ教育委員や学校長、保護者を招いて行われた報告会では、ハワイ東海インターナショナルカレッジでの授業やホームステイ、北谷・嘉手納町人会主催のピクニックでの交流会の様子を現地で撮影した写真を紹介しながらの報告が行われました。

町長からは、今回の経験を活かして社会や歴史に目を向け、国際性豊かな人材になって頂きたいと激励の言葉をいただきました。



お問い合わせ 北谷町教育委員会 社会教育課 ☎936-1234(内線5310)

# 北谷町子ども会連絡協議会ジュニアリーダー大会

10月15日(日)に沖縄県子ども会連絡協議会の「ジュニアリーダー大会」がデポアイランドで開催されたので、ちーたんが取材に行ってきたタン。

この大会は、県内各市町村の中高生のジュニアリーダー達が交流を深めるイベントなんだタン。なんと、この大会にジュニアリーダー約100名、関係者含めると130名が集まったタン。しかも、大会内容は北谷町のジュニアリーダー達が、8月に行われた宿泊研修で考えた企画なんだタン。すごすぎるタン!

大会の内容は、5~6人のチームに分かれて、「謎解き宝探し&逃走中」をデポアイランドで行ったタン。ジュニアリーダーのおともだちに初めて会って、ドキドキしたタン!

おともだちも緊張していて不安だったけど、一緒に協力して謎を解いていくうちに仲良くなったタン♪

ちーたん、楽しくなっちゃってたくさんのおともだちと交流したタン!!おともだちと一緒に北谷の街を散策出来て嬉しかったタン!ちーたん、北谷の夕日に心奪われちゃっタン♡

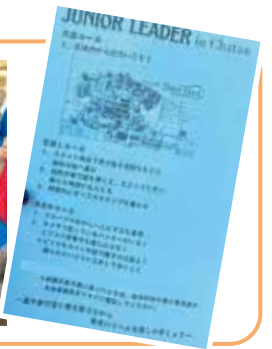

みんな楽しそうタン!  
ちーたんも  
楽しかったタン!



ちーたん!北谷のみんなが企画した  
8月の研修も行って来たタン

9月には北谷のメンバーで、  
デモも行い、色々と修正を  
したそうだタン!

お問い合わせ 北谷町教育委員会 社会教育課 ☎936-1234(内線5311)



## FIBAバスケットボールワールドカップ2023日本組織委員会から感謝状と日本代表選手サインボールが贈呈されました!

令和5年10月17日(火)にFIBAバスケットボールワールドカップ2023組織委員会の三屋裕子会長らが本町を訪れ、感謝状と日本代表選手のサインが入ったバスケットボールが寄贈されました。

三屋会長からは、本大会において日本代表がパリ五輪に出場決定するという歴史的快挙を成し遂げたことで、日本のバスケットボールが大いに盛り上がってきていること、大会関係者らから沖縄の人たちのホスピタリティが良く、いい環境で大会が開催できたこと等、本大会が成功に終わったとお話がありました。

今後、パリ五輪に出場する日本代表選手たちを皆で応援していきましょう!



渡久地町長の左から  
三屋裕子会長、日越延利副会長、浜武恭生副会長、笠原健太副事務局長

お問い合わせ 観光課 観光係 ☎936-1234(内線3413)

## 上勢区自治会コミュニティ助成事業(防災組織育成事業)で備品を整備!

一般財団法人自治総合センター「宝くじの社会貢献広報事業」として、宝くじの受託事業収入を財源として実施している「令和5年度コミュニティ助成事業」により、上勢区自治会では屋外テントや救助用リヤカーなど、計19点を整備しました。



上勢区の仲栄真自治会長は、「上勢区は町内でも高台にあり津波への心配はないが、地震や大雨による土砂災害、大型台風による被害などの不安はあります。災害時には整備した備品を活用し、防災訓練を充実させ、自助・共助の精神のもとに、上勢区民の皆さんの被災を少しでも軽減し、コミュニティの安全を確保していきたいと、上勢区防災隊の皆さんと決意を新たにしています。」と述べられました。



お問い合わせ 基地・安全対策課 住民安全係 ☎936-1234(内線1413)

## お墓を設置及び取り壊しをするには北谷町長の許可が必要です!

墓地、埋葬等に関する法律では、個人による墓地の経営(自己所有の土地を利用し、自己又は親族のためお墓を設置、管理すること)は想定しておらず、原則禁止となっています。

しかし、沖縄県においては他県とは歴史的、文化的に背景が異なることもあって、個人でお墓の購入や設置が認められてきた経緯があり、北谷町においても同様な状況にあります。

本町は、米軍基地建設の影響により戦前の集落から移転を余儀なくされたために、墓地と集落が近接したまちが形成され、住環境への影響や都市計画、土地利用を進める上で課題となっていることから、墓地の望ましい在り方について適切に対応する必要があります。

こうしたことから、本町では墓地の経営の適正化及び墓地と周辺環境との調和を図ることを目的として、墓地等の経営の許可基準や手続、その他必要な事項を定めた「北谷町墓地等の経営の許可等に関する条例等」を平成26年4月から施行しています。

北谷町内においてお墓の建設や建替え、購入などを予定されている方は、北谷町長の許可を受ける必要がありますので、必ず事前に下記の問い合わせ先に相談し、手続を行ってください。

また、お墓の取り壊しについても墓地の廃止届を提出し、北谷町長の許可を受ける必要がありますので、必ず事前に下記の問い合わせ先に相談し、手続を行ってください。

なお、無許可でお墓を設置または取り壊しをした場合は、墓地、埋葬等に関する法律第20条の規定により、懲役又は罰金に処されるほか、町条例第12条の規定により氏名等を公表する場合があります。今回の新川基地公園の公募の詳細については広報1月号に掲載します。



お問い合わせ 保健衛生課 環境衛生係 ☎982-7033



令和5年12月  
日程表

北谷町老人福祉センター  
北谷町老人クラブ連合会  
☎936-3521

1金	09:30 健康体操教室 14:00 琉球舞踊教室	15金	09:30 健康体操教室 14:00 琉球舞踊教室	23土	
2土		16土		24日	休館日
3日	休館日	17日	休館日	25月	10:00 男性レクサークル 13:00 カラオケサークル
4月	10:00 大正琴教室 10:00 男性レクサークル 13:00 カラオケサークル	18月	10:00 大正琴教室 10:00 男性レクサークル 13:00 カラオケサークル	26火	09:30 健康体操教室 13:00 カラオケサークル 13:00 着付け 14:00 古典音楽教室
5火	09:30 健康体操教室 13:00 カラオケサークル 14:00 古典音楽教室	19火	09:30 健康体操教室 13:00 カラオケサークル 14:00 古典音楽教室	27水	10:00 老連レクサークル 14:00 箏曲教室
6水	10:00 老連レクサークル 14:00 箏曲教室	20水	10:00 老連レクサークル 14:00 箏曲教室	28木	10:00 書道教室 10:00 フラサークル 13:00 カラオケ(フラ) 14:00 老連囲碁クラブ 14:00 男の貯筋クラブ(福祉課)
7木	10:00 書道教室 10:00 フラサークル 13:00 カラオケサークル 14:00 老連囲碁クラブ 14:00 男の貯筋クラブ(福祉課)	21木	10:00 書道教室 10:00 フラサークル 13:00 カラオケ(フラ) 14:00 老連囲碁クラブ 14:00 男の貯筋クラブ(福祉課)	29金	年末休み
8金	09:30 健康体操教室 14:00 琉球舞踊教室 14:00 唄のさんぽ道(カラオケ)	22金	09:30 健康体操教室 14:00 琉球舞踊教室 14:00 唄のさんぽ道(カラオケ)	30土	
9土				31日	
10日	休館日				
11月	10:00 男性レクサークル 13:00 カラオケサークル				
12火	09:30 健康体操教室 13:00 カラオケサークル 14:00 古典音楽教室				
13水	10:00 老連レクサークル 14:00 箏曲教室				
14木	10:00 書道教室 10:00 フラサークル 13:00 カラオケサークル 14:00 老連囲碁クラブ 14:00 男の貯筋クラブ(福祉課)				

### 叙勲受章について



本町からは次の3名が受章の栄に浴しました。  
叙勲とはある分野において、立派な行い、功績があった人を国  
が表彰するものです。 ※敬称略

### 令和5年秋の叙勲(2名)

金融業功勞 旭日小綬章 うえち えいゆう 上地 英由 たなはら かずよし  
地方自治功勞・税務行政事務功勞 瑞宝双光章 棚原 和芳

### 第41回危険業務従事者叙勲(1名)

警察功勞 瑞宝单光章 ふくち たけし 福地 健

## 所蔵資料 106 美浜区の設置

北谷町公文書館報



美浜区は、2003年(平成15年)4月1日に宮城区域と宇地原区域のそれぞれ一部を統合し誕生しました。

2002年(平成14年)当時の北谷町の世帯数は、1980年(昭和55年)町制施行時の3,642世帯から8,748世帯へと2倍に増加していました。

美浜地域は、旧来の宇地原区や宮城区と国道58号で分断され、振興地域であることから従来とは異なる課題を抱えていました。また、基地が返還される予定の伊平地域も同様の都市的環境の形成が予測されることから、これら新しい地域のコミュニティーを形成することで共通の課題に取り組み、さらに円滑な行政サービスを提供するため美浜区が新設されました。

写真は2003年(平成15年)4月に開催された自治会長会の様子です。



写真を公文書館  
検索システムで見ると



公文書館  
ホームページ

お問い合わせ 公文書館 ☎982-7739

公文書館では北谷に関する資料を収集しています。資料の種類や新旧に関わらず、ご寄贈や情報提供などのご協力をお願いします。





# ~令和5年度敬老祝~



今年、北谷町では147名の方がトーチ祝(数え年88歳)、23名の方がカジマヤー祝(数え年97歳)および7名の方が新百歳祝を迎えました。そのうちトーチ祝2名のお宅を渡久地政志町長、福祉課職員が訪問し、祝状等の贈呈を行いました。長い人生を積み重ねてこられた方々の言葉を直に拝聴し、そのご功績に敬意を表する機会となりました。



山川 直助さん

新百歳祝を迎えた皆さん (※五十音順、敬称略)

伊礼 和枝 屋慶名 三郎 外5名

カジマヤー祝を迎えた皆さん (※五十音順、敬称略)

伊禮 繁 上地 直仁 喜友名 ヨシ  
金城 ヨシ 崎原 トミ 当真 ヨシ子  
仲村 芳子 比嘉 繁直 外15名



山城 フサ子さん

トーチ祝を迎えた皆さん (※五十音順、敬称略)

糸村 昌仁 上原 節 上與那原 美知子  
上運天 賢篤 喜友名 朝仁 崎原 幸子  
島 史子 島袋 八重子 末吉 健男  
高宮城 照子 豊見里 實 花城 政子  
譜久村 永吉 星野 圭輔 又吉 長一郎  
町田 宗亀 松島 初枝 屋我 美智子  
山内 好子 山川 直助 山川 正子  
山城 フサ子 外125名

お問い合わせ 福祉課 高齢者福祉係 ☎936-1234 (内線2133)

## 町からの お知らせ・募集

令和6年度町県民税申告に  
ついてのお知らせ(完全予約制)

【予約受付】  
期 間 令和6年1月5日(金)から  
令和6年3月14日(木)

時 間 9時~17時  
(※土日祝日は除く)

方 法 Web予約または電話予約  
電話予約(コールセンター)  
☎098-923-1612

※予約受付期間外は繋がりません。  
ご了承ください。

【申告受付】  
期 間 令和6年2月16日(金)から  
令和6年3月15日(金)

(※土日祝日は除く)  
ただし、2月25日(日)と3月10  
日(日)は申告を受付けます。

●申告についてのお問い合わせ  
北谷町役場 税務課 税務係  
☎936-1234  
(内線1611、1612、1613)

11月・12月は町税の  
納税推進月間です

住みよいまちづくりに必要な財源は  
私たちの「税」によって賄われています。  
税負担の公平性を確保するために、  
本町では、納期限を過ぎても納付いた  
だけない方に対し、文書等にて納付の催  
告をしていますが、それでも納付してい  
ただけない場合は、納期限内に納めてい  
ただいている方との公平性を保つため、  
法律に基づいた財産調査および財産の  
滞納処分を行っています。

【滞納処分】  
① 給与・勤め先へ照会し、完納するまで  
毎月の給与から取り立てます。

② 生命保険料：生命保険会社から取り  
立てます。

③ 賃借料：軍用地料や家賃等を取り立  
てます。

④ 不動産：差し押えます。なお登記簿  
に差し押えの旨が記載されます。

⑤ 自動車：差し押えます。なお登録証  
に差し押えの旨が記載されます。

⑥ 預金：金融機関へ照会し、口座を差し  
押えて取り立てます。

納税に困っている方は、早めにご相談を。  
失業などのやむを得ない事情や、本人  
や家族の病気などにより納付が困難な  
方は、随時納付相談を受け付けておりま  
すのでご連絡ください。

●お問い合わせ  
税務課納税係(内線1631、1632)

解体した家屋の固定資産税に  
ついて

家屋を解体したら「家屋滅失届出書」の提  
出をお願いします。

○1月1日は固定資産税の賦課日です。  
賦課期日とは、課税対象を確定させる  
基準日です。固定資産税は、その年の1  
月1日の家屋の状況により課税されま  
す。家屋を解体した場合(一部取り壊し  
も含む)や用途変更(例：ホテル共同  
住宅等)により家屋やその敷地となっ  
ている土地の税額が変わる場合があります。  
変更がある場合はご連絡ください。

(例)  
令和6年1月1日以前に解体した場合：  
令和6年度以降当該家屋の課税なし。  
令和6年1月2日以降に解体した場合：  
令和7年度以降当該家屋の課税なし。

●お問い合わせ  
税務課 資産税係  
☎936-1234(内線1622)



## ■年末年始の家庭ごみ収集について

年末は12月30日(土)まで通常どおりごみ収集します。年始は1月4日(木)からごみ収集となります。

ごみを出す際には、北谷町の「ごみパンフレット」に従ってごみを分別し、指定された収集日の朝8時30分までにごみ出しするようお願いいたします。ごみ出しのルールやマナーを守り、みんなで「住みよいまちづくり」を推進し、気持ちよく新年を迎えましょう。

※年始のごみは、新年最初の収集日までにご家庭で自己管理をお願いします。

※一度に回収するごみ袋は5袋までとなっており、ご了承ください。

※一度に100kg以上のごみ出しや、引越等により多量にごみ出しする場合は、ご自身でごみ処分場までごみを搬入することとなり、その場合に必要の自己搬入許可証の発行手続は、保健衛生課環境衛生係にて行っております。なお、年内の自己搬入許可証の発行手続は、12月28日(水)15時30分までとなっております。

## ●お問い合わせ

保健衛生課 環境衛生係  
(保健相談センター内)  
☎098-982-7033



ごみパンフレット

## ■北谷町教育委員会県外派遣費補助事業について

### ○補助対象

学校教育活動以外のスポーツや文化系分野において、沖縄県内で優秀な成績をおさめ、県外大会等へ派遣される北谷町民及び北谷町立小中学校に在籍する児童・生徒。

◎申請期限がありますので派遣が決まったら、補助の対象かどうかを北谷町教育委員会社会教育課に早めに御相談ください。詳しくは、「北谷町県外派遣補助」で検索！又はQRコードから町公式ホームページへ

## ●お問い合わせ

北谷町教育委員会  
社会教育課社会体育係  
☎098-982-7707



北谷町公式ホームページ

## ■令和6年度 北谷町立北谷幼稚園・北玉幼稚園3歳児募集について

●実施園 北谷幼稚園、北玉幼稚園  
●対象児 北谷幼稚園 北谷小学校区内にお住いの3歳児  
北玉幼稚園 北玉小学校区内にお住いの3歳児

※3歳児 令和2年4月2日から令和3年4月1日生まれ(幼稚園は義務教育ではありません。)

●定員数 各園5名  
※定員制の為、申込者多数の場合は、選考基準による選考を行います。

●受付期間 令和5年12月4日(月)から令和5年12月20日(水)まで  
8時30分～17時15分(正午から13時除く)  
※土・日・祝日の受付は行っていません

●受付場所 北谷町教育委員会 学校教育課

●必要書類 必要書類は学校教育課又は幼稚園にてお受け取りください。ホームページからのダウンロードも可能です。(HPは令和5年12月上旬頃掲載予定です。)

●受付場所 ①施設型給付費・地域型保育給付費等支給認定申請書(現況届) 利用申込書  
②同意書 ③誓約書 ④家族全員のマイナンバーが確認できる書類

●教育時間 8時15分～12時15分(給食は、ありません) 毎週1日、弁当会の日のみ8時15分～14時00分

●預かり保育 長期の預かり保育はありません。一時預かり保育は、利用できます。(月5回まで)

●お問い合わせ 北谷町教育委員会 学校教育課  
☎982-7705

## 関係機関からの お知らせ・募集

### ■こどもスポーツフェスティバル2023 ～わくわく体験でパワーアップ～

未就学児からできる様々なスポーツ体験が大集合！ステージでは、ラジオ体操応援ポケモン「ルカリオ」と一緒にラジオ体操やSNSで話題沸騰のバネ人間も登場！

●日時 令和5年12月17日(日)10時～18時  
●会場 Agreedーム北谷

●主催 公益財団法人 沖縄県保健医療福祉事業団  
●後援 沖縄県、北谷町、北谷町教育委員会

●協力 株式会社かんぽ生命保険・名城大学ヘルスサポート・江崎グリコ株式会社・沖縄ヤクルト株式会社・大塚食品株式会社・ライオン歯科材料株式会社

●お問い合わせ こどもスポーツフェスティバル 2023 運営事務局  
☎098-835-8181

### ■税務署からのお知らせ

#### 【確定申告について】

○国税庁ホームページから、スマートフォンやパソコンで所得税などの申告書を作成し、マイナンバーカードを使用してオンラインで提出ができます。  
○マイナンバーと連携すると、控除証明書などの必要書類のデータを申告書へ自動で入力することができます。詳しくは、国税庁ホームページをご覧ください。

●確定申告は マイナンバーカードと e-Tax でさらに便利！  
●マイナンバーカードと マイナンバーと連携して 確定申告書に自動入力！

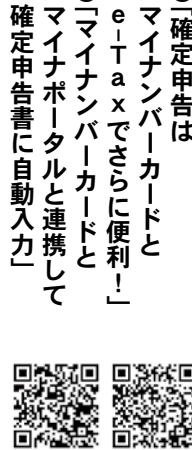

## ■400ミリリットル献血にご協力をお願い致します

献血は命を救うボランティア

●日時 令和5年12月26日(火)  
10時～11時30分 ・ 13時～16時30分

●場所 北谷町役場 正面玄関前

●お問い合わせ 沖縄県赤十字血液センター 献血推進課  
☎098-834-3201



## ■再利用(リユース)家具を抽選でゲット!!

沖縄市・宜野湾市・北谷町で組織する倉浜衛生施設組合では、ごみの減量、再資源化、再利用を推進することを目的に、くらはま「リユース市」を開催します。イベントは再利用(リユース)家具が当たる抽選会や重機の展示、施設見学(サンダル不可)など、倉浜衛生施設組合ならではの内容となっております。

●日時 12月10日(日)9時～16時  
●場所 倉浜衛生施設組合敷地内(沖縄市字池原3394番地)

●抽選対象 沖縄市・宜野湾市・北谷町に住所を有する方で、当選した品を持ち帰りたいだけの方(営利目的を除く) 詳しくは公式サイトをご覧ください。

●お問い合わせ 倉浜衛生施設組合 総務課  
☎098-937-9942



https://kurahama.or.jp

## ■沖縄県最低賃金は令和5年10月8日から「896円」となります。(時間額)

沖縄県内で働く全ての労働者及び使用者に適用されます。使用者も、労働者も、『みんなチェック！最低賃金。』



ニライ消防本部  
救急出場・災害発生件数

●救急出場件数(令和5年10月)

種別	町村名	北谷	嘉手納	読谷
火災		0	0	0
自然災害		0	0	0
水難		1	1	0
交通		8	0	8
労災		0	1	2
運動競技		0	0	1
一般負傷		18	16	24
加害		1	0	2
自損行為		1	0	1
急病		101	37	118
転院		8	4	4
その他		0	0	0
不搬送		35	19	41
月計		201	76	210
令和5年度累計		1415	573	1518

※救急種類の説明(曖昧なもの)

労 災…工事、事業所、工事現場等で就業中に発生した事故。  
 運動競技…運動競技の実施中に発生した事故。  
 一般負傷…他に分類されない不慮の事故。転倒、転落など。  
 自損行為…故意に自分自身に傷害等を加えた事故。  
 転 送…診療所、クリニックなど病院、医院と呼ばれるものから依頼のあった救急。  
 不 搬 送…いたずら、緊急性がない、拒否など病院搬送に至らなかった出場。

●災害発生件数(令和5年10月)

種別	町村名	月計
火災		0
救助		1
風水害		0

※発生件数の報告

出動件数の報告ではなく、発生件数の報告である。  
 例：火災出動しても機器発報の誤作動であった場合、実際の火災ではない(非火災)のため、火災の発生件数には含まない報告とする。  
 災害(火災・救助・風水害)はすべて発生件数の報告とする。報告件数は北谷町内のみの件数である。

一年は早5月の、二〇二三年も残すところ一ヶ月となりました。  
 今年は、「コロナ前のような日常が戻りつつあり、多くのイベントが復活しました。中でも、ライブの声出し解禁は多くの方が待ち望んでいたのではないのでしょうか。  
 すけまるは、妹が好きな韓国アイドルのライブを付き添いで行ってみたいのですが、想像以上にハマってしまい、ドン引きされました。すけまるとしては、ライブのために現地まで一人で海外旅行する妹に驚きですが…。  
 来年も皆様が良い一年となりますように…。」  
 (すけまる)

令和4年度 情報公開制度・個人情報保護制度の運用状況を公表します。

北谷町情報公開条例第23条及び北谷町個人情報の保護に関する法律施行条例第10条の規定に基づき、両制度の運用状況について、公表します。

公文書公開実施機関別処理状況

(令和4年度分:令和5年3月末時点)

実施機関	請求件数	決定					取下げ	未決定	審査請求
		公開	一部公開	非公開	不存在	存否応答拒否			
町 長	45	25	10	1	9	0	0	0	
教育委員会	3	0	3	0	0	0	0	0	
選挙管理委員会	0	0	0	0	0	0	0	0	
監査委員	0	0	0	0	0	0	0	0	
固定資産評価審査委員会	1	0	0	0	1	0	0	0	
議 会	1	0	1	0	0	0	0	0	

個人情報開示等実施機関別処理状況

(令和4年度分:令和5年3月末時点)

実施機関	請求件数	決定					取下げ	未決定	審査請求
		公開	一部公開	非公開	不存在	存否応答拒否			
町 長	11(2)	4(2)	6	0	1	0	0	0	
教育委員会	0	0	0	0	0	0	0	0	
選挙管理委員会	0	0	0	0	0	0	0	0	
監査委員	0	0	0	0	0	0	0	0	
固定資産評価審査委員会	0	0	0	0	0	0	0	0	
議 会	0	0	0	0	0	0	0	0	

※上記表の( )内の内数については、請求又は決定等のあった件数のうち、口頭により個人情報の開示等が行われた件数となっております。

※これら両制度に設けられている、救済制度による「審査請求」は、令和4年度は0件でした。

- 「情報公開制度」とは、町民の皆さんが、町政や町民生活に関する情報を知りたいときに、町が保有している文書や図画などの「公文書」を町に対して公開請求できる制度です。
- 「個人情報保護制度」は、町が保有する個人情報を適正に取り扱うための制度です。町は町民の生活に関わる業務を行っているため、ほとんどの業務で町民の個人に関する情報を取り扱っています。町民の皆さんの基本的な人権が侵害されることのないよう、町はプライバシーの保護に最大限努めます。

お問い合わせ 北谷町行政情報センター(町役場3階 総務課行政係) ☎936-1234(内線1212)

寄附 ご芳志ありがとうございました  
《北谷町社会福祉協議会》

寄附日(令和5年)	お名前	金額	内容
10月3日	森山 朝信 様	5,000円	寄附として
10月3日	渡慶次 孝子 様	1,000円	寄附として
10月10日	匿名 様	10,000円	寄附として
10月13日	匿名 様	40,000円	寄附として
10月13日	渡慶次 孝子 様	2,000円	寄附として
10月16日			
10月17日	下地 清明 様	5,000円	寄附として
10月19日	北谷中29期生同期生会 神村 茂雄 様	33,190円	寄附として
10月23日	渡慶次 孝子 様	2,000円	寄附として
10月31日			

# 令和6年度 小中学校新1年生 入学受付・説明会の日程について

令和6年度に町立小中学校に新入学される児童生徒を対象に以下のとおり各学校でオリエンテーション及び入学受付を実施します。対象となる児童生徒の保護者へは入学受付・説明会(ご案内)のハガキを令和5年12月に郵送しますので詳細についてはそちらでご確認ください。

当日は、小学校は保護者のみ、中学校は保護者とお子さんのご参加となります。車でのご来場はご遠慮ください。

学校名	期日	時間		場所
北谷小学校 ☎933-3930	令和6年2月15日(木)	受付	14:45~15:00	北谷小学校 体育館
		説明会(オリエンテーション)	15:00~16:00	
北玉小学校 ☎936-3928	令和6年2月6日(火)	受付	14:30~14:50	北玉小学校 体育館
		説明会(オリエンテーション)	15:00~16:00	
浜川小学校 ☎936-4952	令和6年2月8日(木)	受付	14:30~15:00	浜川小学校 体育館
		説明会(オリエンテーション)	15:00~15:45	
北谷第二小学校 ☎936-2511	令和6年2月8日(木)	受付	14:15~14:45	北谷第二小学校 体育館
		説明会(オリエンテーション)	14:45~15:35	
北谷中学校 ☎936-3929	令和6年2月2日(金)	受付	14:10~14:30	北谷中学校 体育館
		説明会(オリエンテーション)	14:30~15:20	
桑江中学校 ☎936-2244	令和6年2月2日(金)	受付	14:00~14:50	桑江中学校 体育館
		説明会(オリエンテーション)	14:50~15:30	

当日ご都合が合わない場合⇒直接学校へご連絡してください。

## 指定学校の変更が認められる場合

以下の事由に該当する場合は、所定の手続きを行って頂くことで指定学校の変更ができます。申請書及び添付書類は、北谷町教育委員会学校教育課の窓口またはインターネットで「北谷町指定学校変更」と検索して頂くと入手することができます。



北谷町立小・中学校への  
入学手続きについて(新1年生)  
北谷町公式ホームページ  
www.chatan.jp



指定された学校とは別の  
学校へ通いたい(指定学校変更)  
北谷町公式ホームページ  
www.chatan.jp

指定学校の変更事由	理由	手続き及び添付書類	許可期限
転居予定	住宅の新築中又は改築中で転居予定のため、短期間転居予定地の校区の学校に通学する場合	・申請書 ・建築確認書の写し等	転居予定日まで ※要相談
留守家庭 (鍵っ子対策)	小学生で、下校後家庭に保護監督する者がいないため、保護監督できる者が居住する校区の学校に通学する場合	・申請書 ・親の勤務証明書等 ・児童預かり証明書 ・その他必要な書類	学年末まで ※毎年度申請
特殊事情	家庭的又は教育上やむを得ない事情がある場合	・申請書 ・その他必要な書類	必要な期間 ※要相談

お問い合わせ 北谷町教育委員会 学校教育課 ☎936-1234(内線5211)

# 令和6年北谷町二十歳を祝う式典

**日時** 令和6年1月7日(日)  
受付13:30/開式14:00

**場所** ちゃたんニライセンター  
カナイホール

**対象** 平成15年4月2日~  
平成16年4月1日生まれの  
町内在住の方  
※案内ハガキを12月上旬にお送りします。

**主催** 北谷町・北谷町教育委員会



昨年の三十歳を祝う式典の様子

お問い合わせ 北谷町教育委員会 社会教育課 ☎936-1234(内線5311)