

空高く、
元気に泳げ
こいのぼり!

北谷町議会議員選挙・沖縄県知事選挙
投票日 9月13日(日)

北谷町イメージキャラクター
ちーたん



普段にも、いざという時にも役立つちやたん情報アプリです!

iPhoneご利用の方



Androidご利用の方



北谷町公式LINE

ちやたんの人口 《令和8年4月末現在》()内は前月との比較

人口 29,084人(+41) | 男 13,700人(+20) | 女 15,384人(+21) | 世帯数 13,591 世帯(+67)



《町花》フイリソシンカ



《町木》センダン

本号とバックナンバーは、北谷町役場ホームページでご覧になれます

<http://www.chatan.jp>

広報ちやたん

検索





こいのぼり掲揚式



4月27日、北谷町役場において、町内の園児たちによる「こいのぼり掲揚式」が行われました。

園児たちが作ったカラフルなこいのぼりが披露され、子どもたちの健やかな健康を願う、心温まるひとときとなりました。



お問い合わせ 子ども家庭課 こども園係 ☎936-1234(内線2324)

北谷町立小学校へ「えんぴつ」の寄贈

株式会社マルイ様より、北谷町立小学校へえんぴつを寄贈して頂きました。頂いたえんぴつは、各小学校から新1年生のみなさんへプレゼントされました。

子どもたちの学びを応援する温かなお気持ちに心より感謝申し上げます。今後も地域の皆さまと手を取り合い、北谷町の子どもたちの豊かな学びを支えてまいります。



お問い合わせ

学校教育課 学務係 ☎936-1234(内線5210)

第40回北谷町少年の主張大会の開催について

少年が家庭・学校及び地域での生活の中で日頃考えていること、その発言をとおして町民が少年に対する理解を深めるために、本町中学生の意見発表の場として、第40回北谷町少年の主張大会を開催します。



期日 7月3日(金) 14時30分開始

場所 ちゃたんニライセンター カナイホール

お問い合わせ

社会教育課 社会教育係 ☎936-1234(内線5312)

連続掲載 第52回

みんなで知ろう! 食育のこと

北谷町第2次食育推進計画の基本施策2「食品の安全性や栄養等に関する知識の普及」について掲載します。

沖縄の夏場(特に6~10月)は高温多湿な環境により、細菌性食中毒が発生しやすい季節です。

食中毒は原因となる細菌が食べ物に付着し、体内に侵入することで下痢や嘔吐などの症状を引き起こし、重症化すると命にかかわることもあります。

普段から、予防の3原則「つけない・増やさない・やっつける」を徹底し、食中毒を防ぎましょう。

予防の3原則

1. つけない=洗う、分ける

手には様々な雑菌が付着しています。調理前、生の肉魚卵を取り扱う前後、食卓につく前などは、必ず手をきれいに洗いましょう。また、生の肉などをつかむ箸と焼けた肉をつかむ箸は分けましょう。



2. 増やさない=低温で保存する

細菌の多くは高温多湿な環境で増殖が活発になります。菌を増やさないためには低温で保存することが重要です。



3. やっつける=加熱処理

ほとんどの細菌やウイルスは加熱によって死滅するため、よく加熱して食べましょう。



お問い合わせ 保健衛生課 健康係(北谷町保健相談センター) ☎936-4336

女流組踊研究会めばなPresents

組踊回遊～花売の縁・竜宮伝心・キジムナー～

竜宮城の宴～歓迎の舞～

出演者募集

小亀・小魚・珊瑚・海老隊の踊り 琉球舞踊

有名な浦島太郎伝説になぞらえて北谷町をモチーフにした創作組踊「竜宮伝心」竜宮城の宴～歓迎の舞～に出演する児童生徒を募集します。

1. 公演について

出演日時 9月6日(日)開演 14時(開場 13時30分)
 公演名 北谷町自主文化事業 2026 組踊鑑賞公演
 女流組踊研究会めばなPresents
 組踊回遊～花売の縁・竜宮伝心・キジムナー～
 場所 ちやたんニライセンターカナイホール

2. 応募について

応募対象 町内小中学校に在籍または在住する小学1年生～中学3年生
 応募条件 ①保護者が責任をもって送迎する
 ②稽古参加ができる(稽古日程を確認してください)
 ③出演に際し、保護者の協力が得られる
 ④稽古活動に際し保険加入を行うため保険料(¥800)を徴収
 応募期間 6月1日(月)～6月19日(金)
 応募方法 「申込書(兼保護者同意書)」をちやたんニライセンター(生涯学習プラザ)へ提出。またはインターネット(ロゴフォーム)から申し込みをする。
 ※申込書は町内小中学校の各クラスに配布します。

応募はこちら▼



3. お稽古について

稽古場所 ちやたんニライセンター内(セミナー室等)
 基本稽古 7月12日(日)～8月30日(日)
 毎週日曜日 10時～12時
 ※そのほか舞台稽古やリハーサルがあります。詳しくは北谷町公式ホームページをご覧ください。

4. 出演の決定について

6月26日(金)15時(北谷町公式ホームページ掲載予定)

詳しくはこちら▼

5. 配役と舞踊曲

子亀役「今帰仁の城節」 小魚役「海のチンポラー」
 珊瑚役「南嶽節」 海老役「たのむぞ節」



お問い合わせ ちやたんニライセンター 生涯学習プラザ文化事業係(平日9時～17時) ☎936-3492



生涯学習プラザだより

男女共同参画月間/男性のための料理講座 「今夜のアテは何にする？」

6月の男女共同参画月間に合わせて行う男性のための料理講座。今年度はアテ(=つまみ)にもできるメニューにチャレンジ! 少人数制で“作って食べて片付ける”を開催。

講師 知念 恵理子 氏(町内在住)
 日時 6月13日(土)、20日(土)
 11時～14時(受付10時45分)
 場所 ちやたんニライセンター地下調理室
 定員 6名(超えたら抽選)
 対象 北谷町民・在勤者/男性(高齢者も可)
 持ち物 エプロン、お手拭き、筆記用具、タッパー(小)、ご飯
 材料費 2,000円(受講費は無料)
 申込期間 5月20日(水)～6月4日(木)
 結果案内 6月5日(金)までに申込者全員へ電話連絡
 材料費支払 6月11日(木)まで
 ※現金のみ、釣銭がないようにご準備ください。
 (平日9時～17時)
 ※窓口、FAXでも申し込みできます。



申込

登録サークル「北谷ディスコグループ」が誕生!

令和7年度の「ディスコ・ダンス」講座が登録サークルになり、ニライセンターで活動しています。

活動日時 第1・3水曜日17時～18時
 場所 ニライセンター2F セミナー3

*参加費などは直接サークルへご確認ください。町内外参加者募集!



【日曜午前の講演会】対人関係や子育ての悩みをクリアに! 「ハッピー、ナイス、サンキュー」の作り方

悩みをクリアにするヒントを学びませんか? 家族やパートナー、同僚・上司、知人や子育てに使えます。自分も他者も勇気づける「アドラー心理学」から生まれたオリジナルの心理メソッドです。

講師 仲村 将義先生(一社 教育カウンセリング実践センター 代表/上級教育カウンセラー・公認心理師)
 日時 7月5日(日) 10時30分～12時30分(受付10時)
 場所 ちやたんニライセンター1F カナイホール
 聴講料 無料 人数 100名(全員参加可能)
 対象 北谷町民・在勤者/一般成人
 申込期間 6月1日(月)～6月30日(火)
 ※同時に3名まで申し込みができます。
 4名以上の団体はお問い合わせください。
 ※窓口、FAXでも申し込みできます。



申込

【発展講座 各講座全3回】

*夏休み親子向け 7月21日(火)～8月4日(火) 午前
 *大人のための心理学講座 10月15日(木)～10月29日(木) 夜(9月募集)

次号のお知らせ

◆親子心理学講座7月21日～8月4日毎週火曜日午前(全3回)
 ◆夏休み子どもお天気教室7月25日(土)午前
 ◆夏休み・親子&大人のための「はじめての手話体験」
 ①7月27日(月) ②8月3日(月) ③8月7日(金) 午後(全3回)

申込方法

①生涯学習プラザ(ニライセンター)1F 窓口 ②FAXでお申込のうえ送信確認の要電話 ③二次元コード(要メールアドレス) 窓口は開館中受付可能(職員不在時は、警備員に預け可能)。ただし、電話での申込受付はしていません。

●記載した講座は延期・中止など変更となる場合があります。●一時保育預かりは現在行っていません。
 ●講座で撮影した写真は、北谷町の広報活動(広報誌やホームページへの掲載)などメディアに使用いたします。

チラシの案内

講座のチラシは募集前の週を目途にホームページに公開、北谷町役場1F、ニライセンター1F入口、各公民館に設置します。

ちやたんニライセンター 生涯学習プラザ

検索

<https://www.chatant.jp/smph/kosodate/plaza/index.html>



お問い合わせ ちやたんニライセンター 生涯学習プラザ(平日9時～17時) ☎936-3492 FAX936-5287

令和8年度 利用案内 謝苅保育所 子育て支援センター

子育て支援センターは、パパ、ママがお子さんと一緒に遊んだり、他の利用者さんと情報交換したり、お子さん同士で遊んだり、交流ができる「安心して楽しく過ごせる場所」です。また、育児相談、育児講座なども行っています。プレママも大歓迎です。お気軽にお立ち寄りください。お待ちしております。



利用方法

利用日時 月曜日～金曜日
9時30分～12時、13時～16時
※火・木曜日は午前中のみです。午後は子育て相談(要予約)となります。



対象 0歳児から就学前までのお子さま(保護者同伴)
※原則予約不要(講座により予約制の場合あり)
※来所相談・電話相談はいつでも受け付けています。
※詳しくは子育て支援センターへお問い合わせください。

おねがい

来館時、下記の項目に当てはまる場合はご利用をお控えください。

- 体温測定(37.5℃以上の場合)
- 体調不良時(咳、風邪症状、下痢、倦怠感の症状)

利用者みなさんが、安心、安全に過ごせる場所にしましょう。

お知らせ

子育て支援センターからのお知らせを公式LINEで配信しています。令和8年4月から二次元コードが新しくなりました。一番下のお子さんの年齢の二次元コードから登録し、保護者とお子さんの氏名を送信してください。

※5歳児対象…令和2年4月1日生まれ～令和3年3月31日生まれ



0歳児



1, 2歳児



3, 4, 5歳児

お問い合わせ 謝苅保育所 子育て支援センター ☎936-2447

本格的な夏が始まります。熱中症を予防しましょう!

熱中症とは、高温多湿な環境下で、体温調整がうまく働かなくなり、体内に熱がこもった状態をさします。特に、高齢者、こども、障がいのある方は熱中症になりやすく、注意が必要です。

○熱中症の症状と対応



	熱中症(軽度)	症状が進むと… (中度～重度)	こんなときは119番!
症状	めまい、立ちくらみ、大量の汗、筋肉のこむら返り、筋肉痛、生あくび等	頭痛、吐き気・嘔吐、だるさ、虚脱感(力が入らない)、集中力や判断力の低下等。	意識がない、けいれん、自力で水が飲めない、呼びかけに対する返事がおかしい等
対応	応急処置を行う(①涼しい場所に移す。②衣服をゆるめ、体を冷やす。③水分、塩分、経口補水液などを補給する。) ※症状が改善されないときは、医療機関を受診しましょう。		ためらわず119へ電話し、救急車を呼びましょう。

○熱中症を予防するために

(室内では)

- エアコン等で温度を調節
- 遮光カーテン、すだれを利用
- 室温をこまめに確認
- 暑さ指数も参考に*1

*1暑さ指数:人体に影響が大きい「気温」「湿度」「ふく射熱」の3つを取り入れた温度の指標。

(屋外では)

- 日傘や帽子の着用
- 日陰の利用、こまめな休憩
- 天気の良い日は、日中の外出をできるだけ控える

(体に熱がこもるのを避ける)

- 通気性のよい、吸湿性・速乾性のある衣服を着用する
- 保冷剤、氷、冷たいタオルなどで、からだを冷やす

(いつでも)

- 室内でも、屋外でも、のどの渇きを感じなくても、こまめに水分を補給します。
(目安量:1時間ごとにコップ1杯(200ml)、1日に1200ml(1.2L)以上。アルコールは脱水が進むので×)
 - 食事は3食バランスよく、睡眠もしっかりとる。
- ※欠食、睡眠不足、二日酔い、体調不良のとき等は、熱中症をおこしやすいので、注意が必要。

詳しくは環境省熱中症予防情報サイトをご覧ください。



▲環境省熱中症予防情報サイトはこちら

お問い合わせ 保健衛生課 健康係(北谷町保健相談センター) ☎936-4336

令和8年度 国民健康保険税の改正点

1. 令和8年度より子ども・子育て支援金分が加わります。

すべての世代や企業のみなさまが、子育て世帯を支える新しい仕組みとして「子ども・子育て支援金制度」が令和8年度から創設されます。

皆様にご加入している公的医療保険（国民健康保険、後期高齢者医療保険、協会けんぽ、共済組合等）の保険税（料）とあわせて、子ども・子育て支援金をご負担いただくことになります。

子ども・子育て支援金は、少子化対策を促進するために、児童手当の拡充、妊婦のための支援給付、育児時短就業給付などさまざまな施策に充てられます。

○40歳～64歳の方

区分	医療分	後期高齢者支援金分	介護保険分	子ども・子育て支援納付金分	合計 医療+支援金+介護+子ども・子育て支援
所得割	7.50%	2.46%	2.10%	0.28%	12.34%
均等割	25,400円	9,000円	9,300円	1,300円 内均等割額1,100円 内18歳以上均等割額200円	45,000円
平等割	22,400円	7,100円	5,600円	800円	35,900円

○40歳～64歳以外の方

区分	医療分	後期高齢者支援金分	子ども・子育て支援納付金分	合計 医療+支援金+子ども・子育て支援
所得割	7.50%	2.46%	0.28%	10.24%
均等割	25,400円	9,000円	1,300円 内均等割額1,100円 内18歳以上均等割額200円	35,700円
平等割	22,400円	7,100円	800円	30,300円

2. 国民健康保険税の課税限度額と軽減範囲が変わります。

	令和7年度	令和8年度	現行比
医療分	66万円	67万円	1万円引き上げ
後期高齢者支援金分	26万円	26万円	据え置き
介護納付金分	17万円	17万円	据え置き
子ども・子育て支援分	0円	3万円	令和8年度新設
計	109万円	113万円	4万円引き上げ

(1) 課税限度額が変わります。

医療分の課税限度額が現行の66万円から67万円に引き上げとなります。また、新設された子ども・子育て支援金分の課税限度額は3万円となります。

区分	世帯の合計所得
7割軽減	43万円+(給与所得者等の数-1) × 10万円
5割軽減	43万円+(給与所得者等の数-1) × 10万円 + 30万5千円 × 被保険者数
2割軽減	43万円+(給与所得者等の数-1) × 10万円 + 56万円 × 被保険者数

(2) 5割軽減及び2割軽減の対象となる世帯の軽減判定所得の見直しについて

令和8年4月からの軽減判定基準の5割軽減及び2割軽減の範囲を拡大しました。

区分	世帯の合計所得
7割軽減	43万円+(給与所得者等の数-1) × 10万円
5割軽減	43万円+(給与所得者等の数-1) × 10万円 + 31万円 × 被保険者数
2割軽減	43万円+(給与所得者等の数-1) × 10万円 + 57万円 × 被保険者数

お問い合わせ 保健衛生課 国民健康保険係 ☎936-1234(内線2411、2412)

令和8年度 国民健康保険特別会計予算について

国民健康保険特別会計とは、国民健康保険（国保）を運営するために必要な収入と支出の見積です。教育・福祉や道路・公園の整備などの行政サービスを、税金などの収入をもとに行う一般会計とは区別されます。

北谷町の国民健康保険特別会計は、支出（県への納付金等）に対する収入が不足しており、その不足額を一般会計から補填し運営している状況にあります（一般会計からの赤字補填）。本来、この部分は保険税収入で賄う部分となります。

納付金の上昇を抑制するために

赤字の要因のひとつは**県への納付金額が大きいこと**です。

財源不足を補うためのもの

納付金は県全体の医療費等を賄うために納付するもので、各市町村の国保加入者数や所得水準、医療費水準等で計算されます。県全体の医療費の増加は納付金の増加につながります。

国保加入者のみなさまには、**病気の早期発見・早期治療のために年に一度は健診受診をお願いします**。病気が重症化してしまうと、高額な医療費（入院・手術等）がかかる場合があります。

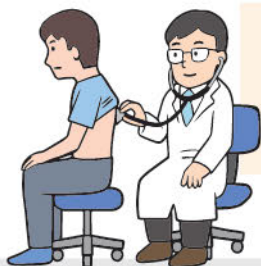

国保加入の40～74歳のみなさまに、9月末までの健診受診でお得なキャンペーンを実施中。抽選で100名様へ商品券をプレゼントします。



集団健(検)診の日程や予約はこちら

令和8年度 国保特別会計 当初予算(約37億8,800万円)

歳入(収入)

一般会計から(赤字補填) 約6,100万円 約1.6%
一般会計から(低所得世帯軽減分等) 約2億9,400万円

保険税
約7億9,500万円
約21%

交付金
(国や県かららうお金)
約25億400万円
約66%

一般会計から(事務費、保健事業等) 約1億2,600万円
その他(延滞金等) 約580万円

歳出(支出)

納付金
(県へ納めるお金)
約12億900万円
約32%

医療費や
出産一時金の支払い
約24億1,400万円
約64%

健診など保健事業 約5,300万円
その他(総務費、税還付等) 約1億1,000万円

お問い合わせ 保健衛生課 国民健康保険係 ☎936-1234(内線2410)

健診・がん検診のお知らせ

6～7月の 集団けんしんのご案内

早期予約へのご協力をお願いします。

(検便検査キット等が事前にご自宅へ届きますので、けんしん当日に提出することができます)

予約制

月日	場所	早期予約締切日	託児(予約時に申込み必要)	お申込み・お問い合わせ
6月11日(木)	北谷町保健相談センター	5月19日まで	—	北谷町保健相談センター ☎936-4336
6月21日(日)	北谷町役場	5月27日まで	○	
6月30日(火)	北谷町保健相談センター	6月5日まで	—	
7月11日(土)	ちたんニライセンター	6月17日まで	○	

※早期に予約された方には、事前に「予約票 (Web問診用二次元コード)」「検便検査キット (大腸がん検診希望者)」等をご自宅へ郵送します。(送付元: 中部地区医師会検診センター☎979-7062)

※過去に実施していたけんしん1週間後の集団けんしん会場での検便回収ボックスの設置はありません。当日提出いただけない場合は、中部地区医師会検診センターへ提出期限内に直接ご提出ください。

※早期予約締切日以降も予約は可能ですが、「検便検査キット」等の事前送付はございません。また、胃がん検診(バリウム検査)のお申込みは、けんしん日の**5日前まで**となりますので、ご了承ください。

個別けんしんのご案内

病院や検診機関で受診。(個別けんしんは希望の医療機関に直接ご予約ください)

予約制

所在地	医療機関名(健診とがん検診が受けられる町内の医療機関)	基本健診	胃がん		大腸がん	肺がん・結核	お申込み
			バリウム	胃カメラ(※)			
北谷町	中部地区医師会検診センター	○	○	—	○	○	☎936-8290
	たまきクリニック	○	—	○	○	○	☎926-1313
	こばし内科クリニック	○	—	—	○	○	☎936-1111



けんしんの最新情報や
集団けんしんの
Web予約はこちら

※がん検診は40歳以上が対象です。(胃がん検診(胃カメラ検査)は50歳以上で年度末年齢が偶数年齢の方のみが対象です)

※上表以外の実施医療機関については、受診券と同封しております「けんしんガイドブック」をご覧ください。

子宮頸がん・乳がん検診のお知らせ

子宮頸がんと乳がん検診の受診間隔は2年に1回です。今年度対象の方には、6月にピンク色の受診券を郵送するので、医療機関に直接予約をして受診しましょう! 受診できる医療機関や詳細については受診券と同封のチラシでご確認ください。



お問い合わせ 保健衛生課 健康係(北谷町保健相談センター) ☎936-4336

図書館だより



慰霊の日企画展 テーマ:「北谷町の戦跡」

期間 6月12日(金)～6月24日(水)

内容 北谷町を中心に沖縄県の戦跡に関する資料の紹介
平和関連のDVDの上映(上映時間:11時・15時)

▼慰霊の日企画 図書館司書による平和おはなし会

日時 6月20日(土)11時～11時20分

場所 町立図書館 おはなしのへや

※どなたでも参加できます

☆ 定例行事

▼ブックスタート

日時 6月24日(水)10時～14時

対象 生後4カ月(令和8年2月1日～2月28日生まれ)
の乳児とその保護者

場所 町立図書館 会議室

▼おはなし会

場所 町立図書館 おはなしのへや

日時 11時(20分程度)

・6月6日(土)ボランティアによるおはなし会

・6月13日(土)ボランティア「ナルカ」によるおはなし会

・6月20日(土)図書館司書による平和おはなし会

☆6月の休館日 ●毎週月曜日 ●6月23日(火)慰霊の日

●6月25日(木)資料整理日

☆ 新刊案内

《一般向け》

- 『介護離職しない!』牛越 博文/監修
- 『はじめての新しいカンタ』麻生 恵/著
- 『こつこつ、オムレツ』太田 忠司/著
- 『こわいものがうつる』藍上 央理/ほか著
- 『戦争トラウマを語り合う』黒井 秋夫/著

《児童向け》

- 『ぼくらニセなかよし』出口 かずみ/作
- 『カラスのクトハ』エヴゲーニー・ラチョフ/絵 藤原 潤子/訳
- 『ぼくはカピバラ』ミケーラ・ファブリ/作 荒川 はるか/訳
- 『47都道府県ミュージアム&ライブラリー1』教育画劇

《中高生向け》

- 『友だち以上恋人未満の人工知能』川原 繁人/著
- 『ぼくがぼくであるために』蒼沼 洋人/作
- 『13歳からのメンタルヘルスの教科書』カーラ・ビーン/著 精神科医さわ/監訳
- 『世界の終わりが来るまえに』アンナ・ウォルツ/作 野坂 悦子/訳

《郷土関係》

- 『琉球の貝塚文化』山崎 真治/著

お問い合わせ 町立図書館 ☎936-3542

令和8年経済センサスー活動調査 を実施しています

「経済センサスー活動調査」は、すべての産業分野の売上（収入）金額や費用などの経理項目を同一時点で網羅的に把握し、我が国における事業所・企業の経済活動を全国及び地域別に明らかにすることを目的として実施します。

まだ回答がお済みでない事業所の皆様におかれましては、期限内の回答にご協力をお願いいたします。



1 調査期日 令和8年6月1日現在 2 調査対象 全国すべての事業所・企業

3 調査方法 ●調査員調査：支所等を有さない（比較的小規模な）単独事業所、個人経営の事業所、調査員が新たに把握した事業所などが主な対象です。

本町の調査への回答方法は「インターネット」または「調査員提出」となっており、郵送提出はございません。

※インターネットでの回答は6月8日（月）までをお願いします。

●国直轄調査：支所等を有する複数事業所、資本金1億円以上といった比較的大規模な単独事業所などが主な対象です。

原則インターネットによる回答をお願いします。



※詳しくは経済センサスー活動調査のキャンペーンサイトをご覧ください。

「経済センサスー活動調査」
キャンペーンサイトはこちら

お問い合わせ 企画財政課 企画調整係 ☎936-1234(内線1313)



台風時のごみ収集について

台風時のごみ出し確認表

台風発生

【よくある質問】

Q 午前8時以降に路線バスが運休になった場合でも、そのままごみ収集を続けますか？

A いいえ。ごみ収集員の安全を確保するため、運休案内が出た時点でごみ収集を中止します。（出したごみがある場合は、自宅内に戻していただきますようお願いいたします。）



はい
通常通り
ごみ収集を行います

質問1  
午前8時時点で路線バスは
運行していますか？

いいえ

ごみ収集は
行いません

はい
ごみ収集を
行います

質問2  
正午時点で路線バスは
運行していますか？

いいえ

次回の
収集日に
出してください

お願い

※台風が発生した場合は、台風情報をこまめに確認し、早めの台風対策（ごみ袋が飛ばされないようにするなど）をとりましょう。

※台風によりごみ収集が行われなかった場合、臨時の収集日を設けることはできませんので、次回の収集日にごみ出ししてください。

※台風接近時のごみ出しは大変危険です。町民の皆様とごみ収集員の身の安全を確保するため、次回の収集日でのごみ出しに御協力をお願いします。

※台風の後には、ごみの排出が多くなるため、収集が遅れることがあります。御理解と御協力をお願いします。

ごみの分け方・出し方について

ごみの分け方・出し方については、町が発行している便利手帳を御覧ください。（町ホームページでも御覧いただけます。）

お問い合わせ 保健衛生課 環境衛生係（北谷町保健相談センター） ☎982-7033

宮城区

収穫野菜でカレーパーティー

3月20日、子どもたちと一緒にカレーパーティーを開催しました。新1年生は公民館の畑で収穫体験をして、獲れたての野菜をお持ち帰りました。その野菜を使って民生委員の方の手作りカレーを、総勢96名で美味しく頂きました。宮城区ハルサー委員会の皆さんは、来年も子どもたちのために、愛情を込めてまた野菜を栽培するそうです。地域の方から差し入れられたお菓子も、子どもたちへ贈呈しました。(宮城区広報通信員 喜舎場加代子)



栄口区

栄口区防災セミナー

3月29日、防災セミナーを開催しました。前半は沖縄県内・北谷町内の事例を基に自主防災組織の重要性を学び、公民館を避難所として開設する際の留意点を共有しました。後半は心肺蘇生法とAED訓練を実施し、終了後は炊き出し班による肉汁が提供され、参加者の交流が深まりました。(栄口区広報通信員 高江洲義朝)



栄口区

こいのぼり掲揚式

4月17日、栄口区屋外運動場にて、北谷第二幼稚園の子どもたちと一緒にこいのぼり掲揚式を行いました。青空のもと長いロープを皆で引き上げると、色とりどりの鯉のぼりが風に乗って大空を泳ぎ出しました。子どもたちは歓声をあげながら、その様子を楽しそうに見守っていました。(栄口区広報通信員 高江洲義朝)



桑江区

新1年生 新入生歓迎会

3月22日、新入生歓迎会を開催しました。ひまわりのコーサージュを胸に、音楽に合わせて入場しました。ドキドキしながら舞台へ上がり、1人ずつマイクを手に、大きな声で自己紹介をしました。学推協の皆さんによる「交通安全紙芝居」や「クイズ」など、充実した時間を過ごしました。子どもたちの成長を、これからも地域と保護者の皆さんと一緒に見守っていきましょう！新1年生の皆さん、ご入学おめでとうございます！(桑江区広報通信員 宜志富夏紀)





上勢区

ご入学おめでとうございます!

4月18日、学推協上勢支部主催の「新1年生入学おめでとう会」が開かれ、新1年生7名が参加しました。

支部会長から記念品を受け取った子どもたちは、校長先生や地域の方々のお話をしっかり聞いていました。

「クラウンコトラショー」では、素敵なバルーンが作られ、子どもたちにプレゼントされました。クラウンコトラさんの粋な計らいで全員参加型のショーとなり、協力しながら作品を完成させ、思い出とともに素敵な作品を持ち帰りました。

最後には子どもたちの健康と幸せを祈り、こいのぼり掲揚が行われ、気持ちよさそうに空を泳ぐこいのぼりを見上げていました。



謝朓区

今年も豊作! 「じゃがいもパーティー」

3月14日、謝朓区公民館で「じゃがいもパーティー」が開催され、区民約60人が参加しました。

参加者は『謝朓あたいぐわー(農園)』で有志が育てたじゃがいもの収穫を楽しんだ後、前もって収穫したじゃがいもを使った「カレーライス」を笑顔で頬張っていました。

(謝朓区広報通信員 長浜真継)



桃原区

入学・進級おめでとうフェスタ

4月29日、公民館で「入学・進級おめでとうフェスタ」を開催しました。

輪投げやスカットボール、スライム作りなどのミニ縁日を楽しみながらスタンプラリーを実施しました。会場は子どもたちの笑顔であふれ、くじ引きやこいのぼりの手形押し、新一年生への記念品贈呈も行われました。

地域で子どもたちの門出を祝う、心温まる一日となりました。(桃原区広報通信員 金城千恵美)



美浜区

ピカピカの1年生

4月5日、美浜区で「新一年生おめでとう会&こいのぼり掲揚式」を行いました。

はにかんだ笑顔で公民館を訪れた新1年生を、学推協のスタッフ、区民ボランティア、朝の見守り隊が温かく出迎えました。歌やダンス、心のこもったプレゼント、おいしい食事でお祝いしました。

天気が心配されたこいのぼり掲揚式でしたが、早朝の雨が上がり、次第に日が差し、大空を悠々と泳ぐこいのぼりの姿が見られました。恒例になりつつあるプランター野菜や手作りの交通安全ランドセルお守り、区民からの野菜のプレゼントがあり、家族みんな笑顔あふれる会となりました。

(美浜区広報通信員 瑞慶覧麻美)



防災行政無線放送聞き直しフリーダイヤル

右記フリーダイヤルにかけることで、防災行政無線で放送された情報やお知らせ等を新しい放送から順に内容を確認することができます。

☎ 0120-306-251 | 0120-306-253
0120-306-252 | 0120-306-254

木 Thursday	金 Friday	土 Saturday
4 旧4月19日 仏滅・とり ■特設人権相談	5 旧4月20日 大安・いぬ	6 旧4月21日 赤口・ゐ
11 旧4月26日 大安・たつ	12 旧4月27日 赤口・み	13 旧4月28日 先勝・うま
18 旧5月4日 友引・ゐ ■人権・行政・町民無料 法律相談	19 旧5月5日 先負・ね	20 旧5月6日 仏滅・うし
25 旧5月11日 先負・うま ■1歳6か月児健診	26 旧5月12日 仏滅・ひつじ	27 旧5月13日 大安・さる ■乳児一般健診
2	3	4

EB防災マップ
と安心たん!



道路通報システムに
ついてはこちらを
チェックたん!



ふくしなんでも相談

【場所】北谷町社会福祉協議会

- 一般相談 月～金(祝日除く) 9時～17時
- 法律相談 3日(水) 14時～16時(要予約)

▶ 社会福祉協議会 お問い合わせ ☎936-2940



北谷町 青少年支援センター ☎936-3424

【場所】ちやたんニライセンター2階
○なんでも教育相談:月～金 9時～17時
[いじめ、不登校、ひきこもり、教育問題全般]
*カウンセリングも行っています(要受付)

ありんくりん 令和8年6月日程表



北谷町老人福祉センター 北谷町老人クラブ連合会

お問い合わせ

☎936-3521

1 月	10:00 男性レクサークル	13:00 カラオケサークル
2 火	09:30 健康体操教室 13:00 カラオケサークル	14:00 古典音楽教室
3 水	10:00 老連レクサークル 14:00 箏曲教室	14:00 沖縄民謡教室
4 木	10:00 書道教室 10:00 フラサークル 13:00 カラオケサークル	13:30 老連囲碁クラブ 14:00 男の貯筋クラブ (福祉課)
5 金	09:30 健康体操教室 14:00 琉球舞踊教室	14:00 社交ダンスサークル
6 土	09:00 八重山民謡サークル	
7 日	休館日	
8 月	10:00 男性レクサークル	13:00 カラオケサークル
9 火	09:30 健康体操教室 10:00 大正琴教室	13:00 カラオケサークル 14:00 古典音楽教室
10 水	10:00 老連レクサークル 14:00 箏曲教室	14:00 沖縄民謡教室
11 木	10:00 書道教室 10:00 フラサークル 13:00 カラオケサークル	13:30 老連囲碁クラブ 14:00 男の貯筋クラブ (福祉課)
12 金	09:30 健康体操教室 13:30 唄のさんぽ道	14:00 琉球舞踊教室
13 土	09:00 八重山民謡サークル	
14 日	休館日	
15 月	10:00 男性レクサークル	13:00 カラオケサークル
16 火	09:30 健康体操教室 13:00 カラオケサークル	14:00 古典音楽教室
17 水	10:00 老連レクサークル 14:00 箏曲教室	14:00 沖縄民謡教室
18 木	10:00 書道教室 10:00 フラサークル 13:00 カラオケ(フラ)	13:30 老連囲碁クラブ 14:00 男の貯筋クラブ (福祉課)
19 金	09:30 健康体操教室 14:00 琉球舞踊教室	14:00 社交ダンスサークル
20 土	09:00 八重山民謡サークル	
21 日	休館日	
22 月	10:00 男性レクサークル 10:00 大正琴教室	13:00 カラオケサークル
23 火	慰霊の日	
24 水	10:00 老連レクサークル 14:00 箏曲教室	14:00 沖縄民謡教室
25 木	10:00 書道教室 10:00 フラサークル 13:00 カラオケ(フラ)	13:30 老連囲碁クラブ 14:00 男の貯筋クラブ (福祉課)
26 金	09:30 健康体操教室 13:30 唄のさんぽ道	14:00 琉球舞踊教室
27 土	09:00 八重山民謡サークル	
28 日	休館日	
29 月		
30 火	09:30 健康体操教室	

2026(令和8)年

6

JUNE 水無月

町民カレンダー

北谷町航空機騒音等 苦情フリーダイヤル ☎0120-773-537

北谷町内において、米軍の航空機騒音がうるさいとき等米軍基地から派生する問題については、上記フリーダイヤルへご連絡ください。

日 Sunday	月 Monday	火 Tuesday	水 Wednesday
31	1 旧4月16日 先勝・うま	2 旧4月17日 友引・ひつじ	3 旧4月18日 先負・さる ■健康相談 ■ふくしなんでも相談 (法律相談)
7 旧4月22日 先勝・ね	8 旧4月23日 友引・うし	9 旧4月24日 先負・とら	10 旧4月25日 仏滅・う ■健康相談
14 旧4月29日 友引・ひつじ	15 旧5月1日 大安・さる	16 旧5月2日 赤口・とり	17 旧5月3日 先勝・いぬ ■健康相談
21 旧5月7日 大安・とら	22 旧5月8日 赤口・う ■ことばと育ちの相談 (場所:育ちの支援センター「いっぽ」)※要予約	23 旧5月9日 先勝・たつ 慰霊の日	24 旧5月10日 友引・み ■健康相談 ■3歳児健診
28 旧5月14日 赤口・とり	29 旧5月15日 先勝・いぬ	30 旧5月16日 友引・み	1
5	6	7	 <p>北谷町W みておく</p>

就職・生活支援相談

平日

10時～12時
13時～16時

▼福祉課 地域福祉係

お問い合わせ ☎982-7719

▼沖縄県就職・生活支援
パーソナルサポートセンター

お問い合わせ ☎923-0881

健康相談

毎週 水曜日

9時～11時30分

【場所】保健相談センター

お問い合わせ ☎936-4336



人権・行政・町民 無料法律相談

毎月 第3木曜日

今月は18日

10時～12時
13時～15時
(最終受付14時)

【場所】北谷町役場1階
レセプションホール

※事前予約は受け付けておりませんので、当日会場にお越しください。

※当日9時30分から整理券を配布します。

※当相談の対象者は北谷町内在住・勤務者に限ります。

▼町長室 秘書広報係

お問い合わせ ☎936-1234
(内線1112)

わんぱく (上勢桑江)児童館 ☎936-4000

〔6月の行事〕
4日(木)～5日(金) ファミリーデー制作
17日(水) けん玉認定会

※詳細は決まり次第、児童館だより、ホームページ、館内にてお知らせします。

ハッピー (北玉)児童館 ☎936-0708

〔6月の行事〕
・ハッピーワークショップ(父の日製作)
・こども食堂はっぴー
・認定会(なわとび)

※詳細については児童館だよりやホームページ、館内掲示にてお知らせします。

わくわく (宮城)児童館 ☎921-7171

〔6月の行事〕
・ファミリーデー製作

※内容等は決まり次第、児童館だより・館内掲示・公式LINEにてお知らせします。



6月は児童手当現況届の提出期間です!



児童手当現況届の提出は**原則不要**です。ただし、以下の方は引き続き現況届の提出が必要となりますので、通知が届いた方は必ず期間内に提出してください。**提出がない場合、児童手当が支給できません。**
※現況届の提出が必要な方だけに通知を送付しています。**7月以降**に通知が届くことがあります。予めご了承ください。

【提出が必要な方】

- 児童と別居している方
- 配偶者からの暴力等により、住民票の住所地が北谷町と異なる方
- 戸籍または住民票がない児童を養育する方
- 離婚協議中で配偶者と別居されている方
- 未成年後見人、施設等の受給者
- その他、北谷町から提出の案内があった方

【提出期間】

6月1日(月)～6月30日(火)

※土日、祝日を除く

【受付時間】

9時～17時

※12時～13時を除く

【申請場所】

北谷町役場1階
子ども家庭課

※郵送での手続きも可能です。



▲詳しくはこちら

お問い合わせ 子ども家庭課 子育て支援係 ☎936-1234(内線2314)

休日

や 夜間

でもマイナンバーカードの
手続きができます!

予約制

6月	休日窓口	6月14日(日)	9時～12時40分
	夜間窓口	6月27日(土)	9時～12時40分
7月	休日窓口	6月11日(木)	17時30分～19時
		7月11日(土)	9時～12時40分
	夜間窓口	7月26日(日)	9時～12時40分
		7月14日(火)	17時30分～19時

※システムメンテナンス等のやむを得ない事情により、日程が変わることがあります。

※予約制です。ご希望の方は**お電話又は右記二次元コードよりお申し込みください。**

予約状況によってはご希望に添えない場合がございます。ご了承ください。

※平日昼間の受付時間は**9時～11時40分、13時～17時**です。



▲時間外受付予約はこちら

マイナンバーカードの訪問申請サポートを行っています!

マイナンバーカードを取得したいけれど、様々な理由で来庁による申請が難しい方を対象に、職員がご自宅などへ訪問してマイナンバーカードの申請手続きをお手伝いする訪問申請サポートを行っています。

役場へ来庁することなく、ご自宅などで申請から受け取りまで完結します。

●訪問申請の流れ

①お電話または右記二次元コードから事前予約を行っていただきます。

※**ご希望の日時の2日前**までに予約をお願いします。

※予約後に担当者より連絡を行い、詳細を調整します。

※業務の都合上、ご希望に添えかねることもございます。ご了承ください。

②申請に必要な書類等をご案内します(右記参照)。

③訪問日にご自宅等へ職員が訪問し、ご本人確認および顔写真撮影を行い、申請をサポートします。

④完成したカードをご自宅に郵送(本人限定・簡易書留)、または職員が配達します。

●申請に必要な書類等

- 通知カード(お持ちの方のみ)
- マイナンバーカード(カードの更新を行う方のみ)
- 申請者の本人確認書類(表内Aから1点もしくはBから2点)

A 顔写真付き本人確認書類	B 顔写真なし本人確認書類
● マイナンバーカード(顔写真付き)	● マイナンバーカード(顔写真なし)
● 運転免許証	● 資格確認書
● 運転経歴証明書(交付年月日が平成24年4月1日以降のものに限る)	● こども医療費受給者証
● 旅券(パスポート)	● 母子健康手帳 ・ 年金手帳
● 身体障害者手帳	● 年金証書 ・ 介護保険被保険者証
● 精神障害者保健福祉手帳	● 生活保護受給者証
● 療育手帳	● 自立支援医療受給者証
● 在留カード(顔写真付き)	● 各種医療証等 ・ 社員証、学生証
● 特別永住者証明書(顔写真付き)等	● 在留カード(顔写真なし)
	● 特別永住者証明書(顔写真なし)等

※本人確認書類が不足している場合、ご希望のお手続きができない可能性があります。必ず、下記マイナンバーカード担当までお問い合わせください。



▲訪問申請予約はこちら



▲詳しくはこちら

お問い合わせ 住民課 住民係(マイナンバーカード担当) ☎923-1585

令和7年度 情報公開制度及び個人情報保護制度の運用状況を公表します。

北谷町情報公開条例第23条および北谷町個人情報の保護に関する法律施行条例第10条の規定に基づき、両制度の運用状況を公表します。

公文書公開実施機関別処理状況

(令和7年度分：令和8年3月31日時点)

実施機関	請求件数	処理内容(件)								審査請求件数
		公開	一部公開	非公開	不存在※	存否応答拒否	取下げ	未決定	合計	
町長	38	18	17	2	4	0	0	0	41	0
教育委員会	9	3	8	0	0	0	0	0	11	0
公営企業管理者	8	5	1	0	2	0	0	0	8	0
選挙管理委員会	1	0	1	0	0	0	0	0	1	0
監査委員	0	0	0	0	0	0	0	0	0	0
固定資産評価審査委員会	0	0	0	0	0	0	0	0	0	0
議	0	0	0	0	0	0	0	0	0	0
合計	56	26	27	2	6	0	0	0	61	0

※不存在とは、実施機関で保有したことがない公文書、保存期間満了等により保有していたが廃棄した文書等をいう。
・1件の開示請求に対して複数件の決定をしたものがあるため、請求件数と処理件数は一致していません。

個人情報開示等実施機関別処理状況

(令和7年度分：令和8年3月31日時点)

実施機関	請求件数	処理内容(件)							審査請求件数
		開示	部分開示	不開示	不存在	取下げ	未決定	合計	
町長	15	10	4	0	1	0	0	15	1
教育委員会	1	0	1	0	0	0	0	1	0
公営企業管理者	0	0	0	0	0	0	0	0	0
選挙管理委員会	0	0	0	0	0	0	0	0	0
監査委員	0	0	0	0	0	0	0	0	0
固定資産評価審査委員会	0	0	0	0	0	0	0	0	0
議	0	0	0	0	0	0	0	0	0
合計	16	10	5	0	1	0	0	16	1

・上表の実施機関「町長」における請求・処理件数のうち、口頭による開示が行われたものは5件です。
・上表の審査請求1件については、審査会へ諮問し、一部容認との答申が出されました。
・保有個人情報の訂正請求、利用停止の請求は、全実施機関においてございませんでした。

- 「情報公開制度」は、町政や暮らしについて知りたいときに、町が保有する公文書(文書や図画など)の公開を請求できる制度です。
- 「個人情報保護制度」は、町が保有する個人情報を適正に取り扱うための制度です。町は暮らしに関わる幅広い業務で個人情報を扱うため、皆さんの権利が侵害されることのないよう、プライバシー保護に最大限努めています。

お問い合わせ 北谷町行政情報センター(北谷町役場3階 総務課行政係) ☎936-1234(内線1212)

北谷町公文書館報 136 観光パンフレット



[掲載資料]刊行物: BK000000032 『OKINAWA 北谷』(1986年)

戦後の北谷町は、基地雇用に依存した経済状況が続いていました。しかし1980年代、この状況からの脱却を目指して第二次北谷町振興計画が策定されます。同計画に基づき、国道58号沿線の臨海部に都市的機能を集積する方針が打ち出され、桑江地先公有水面埋立やハンビー飛行場跡地の区画整理事業などが相次いで始まりました。

この時期、北谷町を紹介するパンフレットが初めて発刊されました。写真はその中のガイドマップ部分です。現在のような観光地としての北谷町の面影はまだなく、旧跡や公共施設、地域住民が利用する店舗などが紹介されています。



資料を公文書館
検索システムで探す



公文書館
ホームページ

お問い合わせ 公文書館 ☎982-7739

公文書館では北谷に関する資料を収集しています。資料の種類や新旧に関わらず、ご寄贈や情報提供などのご協力をお願いします。

歳出 208億2千5百万円

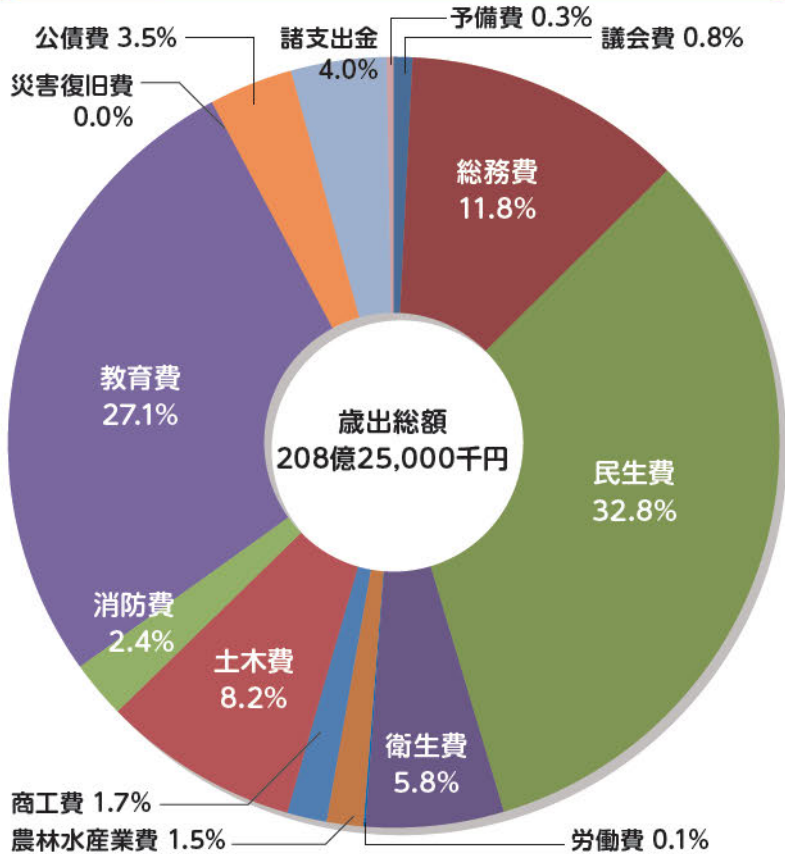

令和8年度一般会計当初予算は、総額208億2千5百万円となっております。前年度当初予算比で20億1千5百万円の増となっております。

今年度予算については、下段に挙げた主な事業のほか、町民の皆様との約束である公約の実現に向け、限りある財源の中で令和8年度施政方針に沿った予算を計上しています。

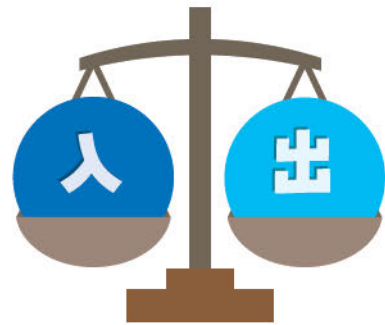

令和8年度一般会計当初予算の概要



宮城1号・2号線冠水対策事業
予算額：46,295千円

道路冠水を解消し道路利用者の安全確保・地域住民の生活環境の改善を図るため、道路排水路等の整備を行います。



サンセットビューライン事業
予算額：147,976千円

安良波公園園路拡幅、北谷公園テニスコート裏園路の拡幅を行い、公園利用者の利便性の向上を図ります。



学校給食センター整備事業（建設）
予算額：2,206,335千円

学校給食衛生管理基準等に対応した安心・安全な給食提供を目的に老朽化した学校給食センターの移転改築を実施します。



砂辺浜川境界線改良事業
予算額：52,404千円

変則交差点を解消するとともに、町道砂辺浜川境界線に国道向け右折帯を新設するため、砂辺浜川境界線の道路拡幅工事を行います。



北谷公園スポーツ・観光交流拠点形成推進事業
予算額：14,938千円

北谷公園野球場等の施設を利用する選手、観客等の利用者にとって、安全かつ機能的となるよう、施設改修を実施します。



観光拠点整備事業
予算額：62,613千円

新たな観光スポットとなるモニュメント等の設置により、観光満足度の向上、リピーターの獲得、冬季などの閑散期における誘客を図ります。

令和8年度

主な事業計画

主な歳入の用語解説

【町税】

町民税や固定資産税など、直接町に収められる税

【国庫支出金】

国が地方公共団体に対して支出する負担金、委託費、特定の施策の奨励又は財政援助のための補助金等

【地方交付税】

町の財政力に応じて国から交付されるお金

主な歳出の用語解説

【教育費】

学校の建設や運営、図書館の費用など教育全般に使われるお金

【民生費】

お年寄り、障がい者、児童などの福祉全般に使われているお金

【総務費】

人事、企画、財政、徴税など町の総括的な事務事業に使われるお金

【土木費】

道路や公園整備などに使われるお金

特別会計等

国民健康保険	37億8,850万9千円
後期高齢者医療	6億2,001万9千円
水道事業会計	20億1,175万1千円
下水道事業	13億5,448万1千円

ちーたんもチェックするたん!



歳入 208億2千5百万円

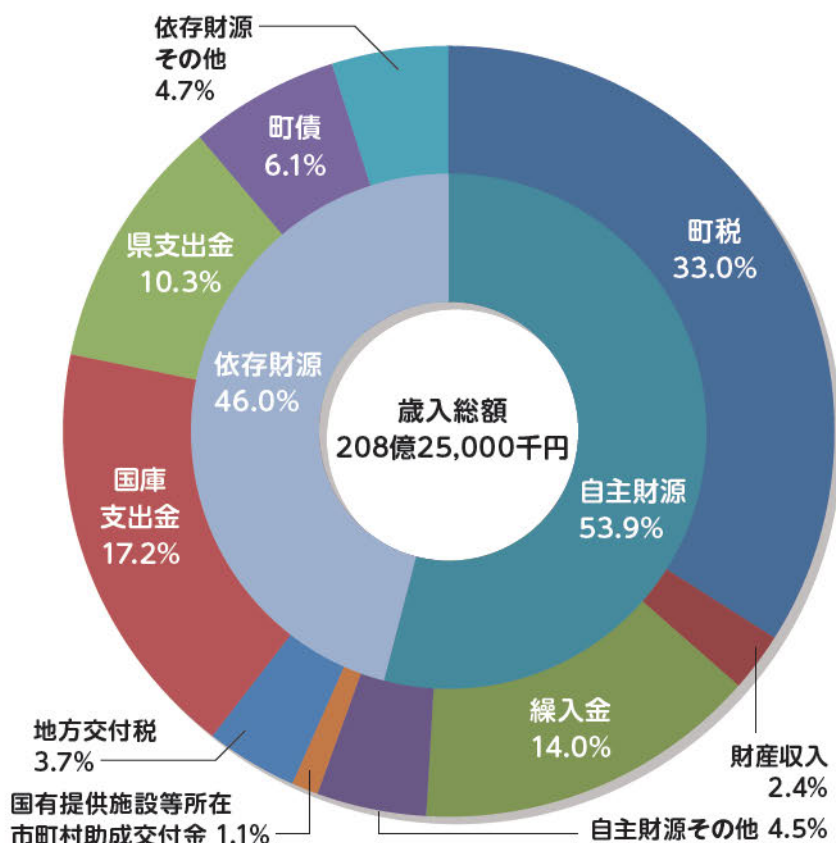

学校給食センター物品購入事業 予算額：160,894千円

長年の課題であった食器類の改善及びドライシステムに対応した物品類の整備を行います。



北前安良波線改良事業 予算額：92,339千円

道路改良が行われておらず、幅員が狭いままの状態での通行に支障を来している北前安良波線の改良工事を行います。



GIGAスクール第2期学習用端末等の調達業務 予算額：231,888千円

学習用端末の更新を行い、GIGAスクール構想第2期の目標である、児童生徒が自発的に学び、創造性を発揮できるよう教育環境を整えます。



広域火葬場整備運営事業 予算額：24,286千円

将来にわたって火葬サービスを安定的に提供していくため、4市町村による広域火葬場整備運営に参画します。



6月1日
～7日は

「たいせつな 水道守ろう 未来へと」 第68回「水道週間」です



私たちが毎日何気なく使っている「水」の大切さについて、この機会と一緒に考えてみませんか。上下水道課では水道週間に合わせ、役場町民ギャラリーにてイベントを開催します。ぜひお立ち寄りください。

役場町民ギャラリー水道パネル展・防災展示

水道のしくみを学べるパネルや、非常時に備えた「応急給水栓」、「組立式給水タンク」を展示します。また、ご来場いただいた方には「6リットル入り給水袋」を無料で配布します。
※給水袋は数に限りがあり、なくなり次第終了となります。



応急給水栓



組立式の給水タンク



給水袋(6リットル)

水質検査計画の策定と検査結果のご報告

皆さんに安全な水を安心してお使いいただくため、毎年度「水質検査計画」を策定し、厳格な検査を行っています。令和8年度の検査計画及び過去の水質検査結果を、北谷町公式ホームページで公開します。なお、令和7年度の検査結果は、すべての項目で国の定める水道水質基準に適合しており、安全性が確認されています。



▲詳しくはこちら

北谷町管工事業協同組合と「災害時協力協定」を締結しました

北谷町は、北谷町管工事業協同組合と「災害時における水道施設の応急措置等の協力に関する協定」を締結しました。

この協定により、地震や風水害などの災害で水道施設が被害を受けた際、地元の専門技術を持つ事業者の皆さんと連携し、迅速な修理や給水活動が行える体制を整えました。



お問い合わせ 上下水道課 水道施設係 ☎936-1234 (内線6130)

下水道コラム③

下水道の役割について

なくてはならないものなのに意識されない下水道。毎日、見えないところで私たちの快適な生活を支えています。今回はそんな下水道の役割についてご紹介します。

下水道の役割その1

まちをきれいにする

汚水を処理して、衛生的な生活が営めるようにします。汚れた水が溜まらず、悪臭の発生を防ぎ、きれいなまちにします。また、害虫やネズミの増殖を抑え、感染症を防ぎます。



下水道の役割その2

浸水からまちを守る

現在、地面のほとんどがアスファルトなどでおおわれています。このままでは降った雨が地下にしみこまず、家や道路が浸水してしまいます。下水道が整備されていると、降った雨が雨水として下水道へ流れることで、すみやかに雨を排除し、浸水被害を防ぎます。



下水道の役割その3

川や海の環境を守る

私たちの生活の中で排出された汚水は、汚水管を通して宜野湾市にある下水処理場に運ばれ、さまざまな処理を経てきれいな水になり、川や海へ戻されます。下水道は、水質を保全し、自然や生態系を守る大切な役割を担っています。



お問い合わせ 上下水道課 下水道係 ☎936-1234 (内線6140)

電子申請が利用できます！

北谷町では、以下の手続きを電子申請で行うことができるようになりました。

電子申請を利用することで、役場に行かなくても24時間どこでも手続きを行うことができます。なお、電子申請にはスマートフォンやパソコン等が必要となり、手続きによってはマイナンバーカードも必要になります。詳しくは北谷町公式ホームページをご確認ください。※これまでどおり書面で手続きすることも可能ですので、希望する方法でお手続きください。

電子申請を行える手続

【固定資産税】

- ・家屋滅失届出
- ・固定資産現所有者申告書兼相続人代表者指定届出

【母子保健】

- ・妊娠の届出
- ・乳幼児健診

【国民健康保険】

- ・国民健康保険の資格喪失手続き
- ・国民健康保険の資格確認書再交付手続き
- ・修学中の被保険者の特例(マル学)申請

【児童手当】

- ・受給事由消滅の届出
- ・未支払の児童手当等の請求
- ・児童手当等の受給資格及び児童手当の額についての認定請求
- ・児童手当等に係る寄附の申出
- ・受給資格者の申出による学校給食費等の徴収等の申出
- ・児童手当に係る寄附変更等の申出

- ・氏名変更/住所変更等の届出
- ・受給資格者の申出による学校給食費等の徴収等の変更等の申出
- ・児童手当等の額の改定の請求及び届出
- ・児童手当等の現況届

【児童扶養手当】

- ・児童扶養手当の現況届の事前送信

【保育】

- ・給付認定申請(現況届)・保育所等利用申込

【介護】

- ・要介護・要支援認定の申請
- ・要介護・要支援更新認定の申請
- ・要介護・要支援状態区分変更認定の申請
- ・居住(介護予防)サービス計画作成(変更)依頼の届出
- ・介護保険負担割合証の再交付申請
- ・被保険者証の再交付申請
- ・高額介護(予防)サービス費の支給申請

- ・介護保険負担限度額認定申請
- ・居宅介護(介護予防)福祉用具購入費の支給申請
- ・居宅介護(介護予防)住宅改修費の支給申請
- ・住所移転後の要介護・要支援認定申請

- ・介護用品給付申請書

【被災者支援】

- ・罹災証明書の発行申請

【町営住宅】

- ・町営住宅各種手続き

【転入転出】

- ・引越しワンストップサービス

【選挙】

- ・名簿登録地以外の市区町村の選挙管理委員会における不在者投票等の投票用紙等の請求
- ・投票立会人登録申請



▲詳しくはこちら

その他実施可能な手続を随時北谷町公式ホームページに掲載します。

右記の二次元コードを読み込むことで、北谷町公式ホームページの電子申請のページにアクセスできます。

北谷町議会議員選挙の選挙期日のお知らせ

選挙管理委員会では、令和8年9月27日任期満了に伴う北谷町議会議員選挙の選挙期日を次のとおり決定しました。

選挙期日：9月13日(日)

告示日：9月8日(火)

※同日に沖縄県知事選挙も行われます。



北谷町議会議員選挙の立候補予定者説明会のお知らせ

令和8年9月13日(日)に行われる北谷町議会議員選挙に立候補を予定している方を対象に、立候補予定者説明会を開催します。

説明会では立候補の届け出に必要な用紙などを交付しますので、立候補を予定している方や関係者は必ずご出席ください。

日時：9月1日(水)14時から

場所：北谷町役場1階 レセプションホール(予定)

会場の都合により、説明会への出席者は立候補予定者1人につき2名以内でお願いします。

お問い合わせ 北谷町選挙管理委員会 ☎936-1234 (内線4201)

令和8年度 北谷町営住宅補充(空家待ち)入居者募集のご案内

- ・今回の募集は、町営住宅補充(空家待ち)入居待機者を決定するためのものです。空家が発生しない場合は入居できません。
- ・待機者と待機順位は、申込者から抽選で決定します。
- ・今回の抽選結果は、令和9年度募集の抽選日に失効します。
- ・前年度に決定した入居待機者は、今回抽選日で失効します。引き続き入居希望の方は再度お申込みください。

【申込対象住宅】

(令和8年3月末現在)

名称	位置	管理戸数	空家戸数	規格	建設年度	家賃
栄口住宅	字吉原730番地1	58戸	0戸	中層耐火構造 65~70㎡ 3LDK	A棟:平成6年度	A棟:月額21,600円~
					B棟:平成7年度	B棟:月額21,700円~
					C棟:平成7年度	C棟:月額23,300円~
砂辺住宅	字宮城2番地3	94戸	0戸	高層耐火構造 44~71㎡ 1LDK~4DK	A棟:平成25年度	1LDK:月額17,900円~
					B棟:平成25年度	2LDK:月額22,000円~
					C棟:平成27年度	3LDK:月額24,400円~
						4DK:月額29,000円~

【申込書の配布・受付期間】

6月3日(水)~6月16日(火) ※土・日・祝日を除く。

【配布・受付時間】 8時30分~17時15分 ※12時~13時を除く。

※入居資格等の詳細については「北谷町営住宅補充(空家待ち)入居者募集のご案内」をご確認ください。(都市計画課窓口にて配布又は町ホームページ)

【申込方法】

「補充(空家待ち)入居申込書」に必要事項を記入後、都市計画課窓口までご提出ください。

※優遇申込者については、別途「必要書類」もご提出ください。

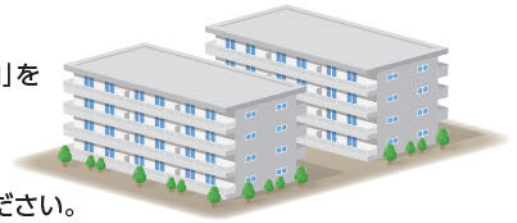

お問い合わせ 都市計画課 計画係 ☎936-1234 (内線3111)

令和8年度北谷町各種検定料半額補助の実施について

北谷町教育委員会では、公益社団法人沖縄県地域振興協会の地域学力向上支援助成金を活用し、児童生徒の学習に対する意欲の向上を図ることを目的に、下記のとおり受験料の半額を補助します。

〈補助対象者各〉※下記のいずれかを満たす者

- (1) 町立小学校又は中学校に在籍する児童生徒
- (2) 北谷町内に住所を有する小中学生

〈補助金交付の対象となる検定〉※2026年度実施分

- (1) 実用英語技能検定 1級から5級まで
- (2) 日本漢字能力検定 1級から10級まで
- (3) 実用数学技能検定 1級から11級まで

〈補助金額〉※補助金が全額執行された時点で終了

受験料の半額(ただし、受験料の一部免除に該当する場合は、免除後の受験料から半額となります)



〈補助金申請方法〉※合否にかかわらず、受験した分だけ申請可能

- (1) 本会場や塾、テストセンターなどで受験した人
北谷町ホームページ内の電子申請フォーム又は社会教育課窓口(北谷町役場3階)で令和9年4月30日までに申請してください。

【必要なもの】

- ① 成績表(検定結果通知)の写し(最終的な合否結果)
- ② 受験料の支払いに係る領収書等
- ③ 振込先情報(通帳・キャッシュカードなど)

- (2) 町立小中学校で受験料を徴収し、学校で団体受験した人
町立小中学校がまとめて申請手続きをするので、個人で申請する必要はありません。

※学校が受験料を徴収する時点で、半額補助が適用されます。



☎ 申込はこちら

お問い合わせ 社会教育課 社会教育係 ☎936-1234 (内線5311)



ニライ消防本部
救急出場・災害発生件数

●救急出場件数(令和8年4月)

種別	町村名	北谷	嘉手納	読谷
火災		1	0	0
自然災害		0	0	0
水難		0	0	1
交通		8	1	11
労災		0	1	0
運動競技		0	0	1
一般負傷		30	5	34
加害		0	0	1
自損行為		1	0	3
急病		91	62	121
転院		5	0	8
その他		0	0	0
不搬送		37	12	46
月計		173	81	226
令和8年度累計		173	81	226

※救急種類の説明(曖昧なもの)

労 災…工事、事業所、工事現場等で就業中に発生した事故。
運動競技…運動競技の実施中に発生した事故。
一般負傷…他に分類されない不慮の事故。転倒、転落など。
自損行為…故意に自分自身に傷害等を加えた事故。
縮頸、服毒、多量服用など。
転 院…診療所、クリニックなど病院、医院と呼ばれるものから依頼のあった救急。
不 搬 送…いたずら、緊急性がない、拒否など病院搬送に至らなかった出場。

●災害発生件数(令和8年4月)

種別	件数	月計
火災		3
救助		2
風水害		0

※発生件数の報告

出動件数の報告ではなく、発生件数の報告である。
例：火災出動しても機器発報の誤作動であった場合、実際の火災ではない(非火災)のため、火災の発生件数には含まない報告とする。
災害(火災・救助・風水害)はすべて発生件数の報告とする。報告件数は北谷町内のみの件数である。

町からの
お知らせ・募集

6月は町県民税の納期(第一期)です
納期限 6月30日(火)

※納付書は期限が過ぎてしまうと使用できません。

お問い合わせ

税務課 納税係 ☎936-1234
(内線1631、1632)

関係機関からの
お知らせ・募集

労働保険の「電子申請」に関するお知らせ

令和8年度労働保険(労災保険・雇用保険)の年度更新期間は、6月1日(月)から7月10日(金)までです。

労働保険のお手続きは、「電子申請」をご利用ください。電子申請を利用すれば、自宅やオフィスから24時間いつでも申請や届出が可能です。また、労働保険料の納付については、口座振替や電子納付が便利です。

※詳しくは、二次元コードからご確認ください。
お問い合わせ 年度更新コールセンター
☎0120-963-339



電子申請手続 e-Gov



労働保険電子申請特設サイト

沖縄トータルメー 供養の相談会

終活カウンセラーの資格を持つ専門家による、お墓などに関する無料個別相談会を開催します。

日時 6月11日(木) 10時~13時

場所 北谷町役場1階レセプションホール

主催 (公財)沖縄県メモリアル整備協会

後援 北谷町

※予約不要

お問い合わせ

(公財)沖縄県メモリアル整備協会
☎901-4710

第34回子育てサポーター養成研修会 受講者大募集!!

ファミリーサポートセンターは「子育てを手伝ってほしい方」と「子育てを手伝いたい方」が会員となって行う地域の相互援助活動(有償ボランティア)です。

主な活動として、ご自宅や訪問等での

一時預かりや保育園や塾への送迎等があります。援助活動を行うには子どもに関する研修を受けていただく必要があります。

子どもが大好きで心身ともに健康な方なら、年齢・資格・お住まいの地域等は問いません。

小さいお子さんのお預かりに不安がある方は「小学生以上なら預かれる!」「送迎だけなら出来る!」等でも大歓迎です。みなさまからのお申し込みをお待ちしています。

日時 7月6日(月)、7日(火)、8日(水)、13日(月)、14日(火)、17日(金)の6日間

10時~16時

※スケジュールにより変動の可能性あり

場所 嘉手納町役場2階中会議室

内容 子どもの世話と遊び、子どもの心の発達、病気の対応、救命救急法など

受講料 無料

定員 30名

託児室 あり(予約制)

※全日程の受講が難しい場合も、補講で対応可能です。

※講師：保育士・栄養士・臨床心理士・医師など各専門分野の専門家

お問い合わせ・お申し込み

北谷・嘉手納・北中城ファミリーサポートセンター(ファミリーサポートゆくる)

☎989-9763

息子が生後五か月を過ぎ、離乳食が始まりました。ミルクだと思って、ワクワクして待っているところ、お粥を運ぶと、すごく嫌そうな顔をされてしまいます。飲み込みは、流し込まれが、まだ食べているというよりは、流し込まれて喉を通っているだけのようにも見えます。そんな中、下の前歯が少しだけ生えてきました。今はまだお粥に渋い顔をされますが、これから歯が生え揃ったら、おいしいものを一緒にたくさん食べるのが今から楽しみです。息子の成長を見逃さないように、一日一日を大切に過ごしていきたいと思っています。(なっしー)

どうもありがとうございます

No.372

寄附 ご芳志ありがとうございました 《北谷町社会福祉協議会》

寄附日(令和8年)	お名前	金額	内容
4月2日	森山 朝信 様	5,000円	寄附として
4月10日	匿名 様	30,000円	寄附として
4月15日	北谷町健康トレーニングセンター センター長 櫻井 翔太 様	2,109円	地域貢献型自動販売機の収益金の一部として(令和8年1月~3月)
4月16日	北谷町フラスカール「ハイビスカス」代表 上運天 ヒロ子 様	5,000円	寄附として
4月20日	知念 恵子 様	200,000円	故 知念和男様の香典返しとして
4月28日	匿名 様	5,000円	寄附として
4月30日	OKINAWA 880 LAB 様	5,000円	寄附として
5月1日	北谷中17期同期 様	50,000円	北谷町内の子どもの居場所づくりへ寄附として



北谷町 ちーたん 商品券



全町民に配布します!

エネルギー・食料品価格等の物価高騰の影響を受けた生活者や事業者皆様の支援を目的に、国の重点支援地方交付金を活用し、町民の皆様の商品券を配布します。

配布金額

おひとり様あたり **8,000円分**

(全店共通券500円×8枚、地元企業応援券500円×8枚)



全店共通店

すべての商品券取扱店が利用可能

地元企業応援券

大型スーパー・コンビニ・チェーン店・ガソリンスタンド等を除く参加店舗で利用可能

商品券の配布は1人につき1回限りです	
受取方法と配布時期	
対象者	全町民 ※令和8年4月1日時点で住民基本台帳に登録されている方
受取方法	ご自宅へ順次郵送(ゆうパック)
配布時期	令和8年5月末頃～7月末

●利用期間 **令和8年 7月1日(水)～
令和8年 9月30日(水)**

●お問い合わせ

北谷町ちーたん商品券事務局

【電話番号】0120-771-889 【受付時間】9:00～18:00 土日・祝日も対応

参加店舗一覧



特設サイトTOP



**参加店舗も
募集中!**

受付は令和8年8月31日(月)まで

参加店舗申込用

