



北谷町イメージキャラクター  
ちーたん



入学・入園・進級おめでとうございます!



普段にも、いざという時にも役立つ **ちゃたん情報アプリ** です!

iPhoneご利用の方



Androidご利用の方



《町花》 **フイリソシカ**



《町木》 **セندان**

ちゃたんの人口 《令和8年3月末現在》( )内は前月との比較

人口 **29,043人** (-76) | 男 **13,680人** (-33) | 女 **15,363人** (-43) | 世帯数 **13,525** 世帯(+23)

本号とバックナンバーは、北谷町役場ホームページでご覧になれます

<http://www.chatan.jp>

広報ちゃたん

検索



# 北谷町立小中学校入学式・幼稚園入園・進級式

北谷町立幼稚園、小学校、中学校の入学式・入園・進級式が行われ、今年も多くの子どもたちが期待と不安を胸に新たな一步を踏み出しました。

## 祝 北谷中学校

## 祝 浜川小学校



入学・入園・進級  
おめでとうたん!



## 祝 北谷第二幼稚園



## 北谷町スポーツ少年団 県外交流研修事業

2月20日から23日までの4日間、北谷町スポーツ少年団員10名が福島県岩瀬郡鏡石町を訪問しました。

自然体験活動や鏡石町スポーツ少年団との交流事業のほか、初めて乗る飛行機、初めて見る雪、初めてのスキー、そして親元を離れて寝食を共にする仲間との交流など、多くの「初めて」の体験を含め、様々な経験を積みました。



お問い合わせ 社会教育課 社会体育係 ☎936-1234(内線5320)

## 令和7年度 北谷町介護予防総合トレーニング事業(通称:願寿大学)

3月10日、保健相談センターにて、福祉課主催の介護予防事業「願寿大学」第31期生の修了式が行われ、9名の方が無事修了しました。

参加者一人ひとりに合わせた運動プログラムの実施により、歩行スピードの改善や疼痛緩和といった成果が見られました。

修了式の挨拶では、「運動習慣がついた」「姿勢が良くなった」など、とても嬉しい声が聞かれたほか、修了を寂しがり涙する参加者の姿もありました。

願寿大学31期生の皆様、修了おめでとうございます！



お問い合わせ 福祉課 高齢者福祉係 ☎936-1234(内線2133)

### 一般介護予防事業 令和7年度

## 脳活塾&北谷町筋力向上トレーニング事業 第2弾修了

一般介護予防事業の「脳活塾」及び「北谷町筋力向上トレーニング事業」の修了式が行われました。

脳活塾は7名、北谷町筋力向上トレーニング事業は6名の方が修了しました。

参加者の皆様、修了おめでとうございます！！



お問い合わせ 福祉課 高齢者福祉係 ☎936-1234(内線2133)



## 私たちの町を、もっと素敵に。 東部地域の想いを町長へ

謝苅・北玉・宇地原の3地区の皆さんが、約1年をかけて紡いだ「まちづくり提案書」が町長へ届けられました。

全7回の話し合いで語り合ったのは、地域の宝である豊かな自然や眺望を活かした未来の姿です。住民の皆さんの想いがぎゅっと詰まったこの一冊は、東部地域の「未来への道しるべ」として、共に歩むまちづくりの大切な第一歩となりました。

お問い合わせ 都市計画課 ☎936-1234(内線3120)

# 母子及び父子家庭等医療費助成

## 心身に一定程度の障がいをもつ児童を養育する ひとり親世帯等の皆様へ

令和8年4月より、心身に一定程度の障がいのある18歳から20歳までの児童とその児童を養育する保護者についても本医療費助成の対象となりました。

児童扶養手当を受給している18歳から20歳未満の児童のいるひとり親家庭等は、新たに本医療費助成の対象となる可能性があります。

本医療費助成を受けるためには申請が必要です。

児童扶養手当を申請していない方については、子ども家庭課にご相談ください。

※障害の程度は特別児童扶養手当1級または2級相当です。また、児童扶養手当の支給要件に準じた所得制限を設けています。

※原則、申請後に受診・負担した医療費が対象です。

**対象者** ●母子家庭の母と児童 ●父子家庭の父と児童 ●養育者と養育する父母のいない児童

児童とは、**【変更前】**・18歳に達した日の属する年度の末日までにある者

**【変更後】**・18歳に達した日の属する年度の末日までにある者  
・心身に一定程度の障がいがある、20歳に達した日の属する月の末日までにある者

次のいずれかに該当する場合は、対象となりません。

- 生活保護を受けている場合
- 児童が児童福祉施設に入所している場合
- 児童が里親に委託されている場合
- 重度心身障がい者(児)医療費助成対象の場合

**お問い合わせ** 子ども家庭課 子育て支援係 ☎936-1234(内線2314)

## 図書館だより

### 第68回こどもの読書週間「ことばがきみのはねになる」

4月23日は「子ども読書の日」として法律により定められており、この日から5月12日までの期間は「こどもの読書週間」となっています。これは国民の間に広く子どもの読書についての関心と理解を深めるとともに、子どもが積極的に読書活動を行う意欲を高めるために設けられたものです。

#### ▼町立図書館企画展

**テーマ** 「タイムスリップ 昭和100年」

**展示期間** 4月25日(土)～5月17日(日)

#### ▼こどもの読書週間企画講座

「プラキャップでカラフルしおり作り」

**日時** 5月16日(土) 14時～15時30分

**場所** 町立図書館 会議室

**申込受付開始日** 4月25日(土) **参加費** 無料

**対象** 町内在住・在学の小学生10名(低学年は保護者同伴)

※図書館カウンター又はお電話でお申し込みください。

くわしくは図書館HPを確認、またはお電話にてお問い合わせください。

#### ▼ブックスタート

**日時** 5月30日(土) 10時～14時

**対象** 生後4カ月(令和8年1月1日～31日生まれ)の乳児とその保護者

**場所** 町立図書館 会議室

#### ▼おはなし会

**場所** 町立図書館 おはなしのへや

**日時** 11時～(20分程度)

- 5月2日(土) ボランティアによるおはなし会
- 5月9日(土) ボランティア「ナルカ」によるおはなし会
- 5月16日(土) としよかん職員によるおはなし会

☆5月の休館日 ●毎週月曜日 ●5月3日(日) 憲法記念日

●5月4日(月) みどりの日 ●5月5日(火) こどもの日

●5月6日(水) みどりの日の振替 ●5月28日(木) 資料整理日

#### ☆新刊案内

##### 《一般向け》

- 『家族と私がうれしいごはん』村井 理子/著
- 『植物園の歩き方』カシワイ/著
- 『退職クロスロード』安藤 祐介/著
- 『モンスターシューター』新堂 冬樹/著
- 『大河の一滴最終章』五木 寛之/著
- 『タンポポ時計』ガイ・パート/著

##### 《中高生向け》

- 『スマホを持つ前に知っておきたい情報との上手な付き合い方』安藤 未希/著
- 『14歳、字を書けない私が「書く」喜びを手にするまで』朝野 幸一/著
- 『波の子どもたち』チョン・スユン/作

##### 《児童向け》

- 『きょうはじめてるすばんします!』いしだ 未紗/絵
- 『ねこいる!いる!』たなか ひかる/作
- 『すきまちゃんのすきなすきま』山本 和子/さくにしむら ゆうき/え
- 『ほんとうのよるをさがして』スーザン・レーガン/エマーシャ・ダイアン・アーノルド/ぶん
- 『まじめてわるいの?』エミリア・アンダーソン/著

##### 《郷土関係》

- 『戦後沖縄とエネルギー経済』宮地 英敏/著

**お問い合わせ** 町立図書館 ☎936-3542

# 令和8年経済センサスー活動調査 の実施とご協力願い

「経済センサスー活動調査」は、すべての産業分野の売上（収入）金額や費用などの経理項目を同一時点で網羅的に把握し、我が国における事業所・企業の経済活動を全国及び地域別に明らかにすることを目的として実施します。



- 1 調査期日** 令和8年6月1日現在
- 2 法的根拠** 「統計法」に基づく基幹統計調査として実施  
※基幹統計調査には報告義務と守秘義務があります。
- 3 調査対象** 全国すべての事業所・企業
- 4 主な調査事項** 名称、所在地、経営組織など、基本的な項目に加えて、事業内容、売上・費用、設備投資など、企業の経済活動について調査します。
- 5 調査方法**
  - **調査員調査**：支所等を有さない（比較的小規模な）単独事業所、個人経営の事業所、調査員が新たに把握した事業所などが主な対象です。国が民間事業者を活用し、インターネット回答に必要な書類を郵送します（封筒は緑色）。新たに把握した事業所やインターネット未回答の事業所へは調査員がお伺いします。  
※本町の調査への回答方法は「インターネット」または「調査員提出」となっており、郵送提出はございません。
  - **国直轄調査**：支所等を有する複数事業所、資本金1億円以上といった比較的大規模な単独事業所などが主な対象です。国が民間事業者を活用し、企業の本社や傘下の事業所へ調査票を一括して郵送します。事業所の皆さまには、原則インターネットでの回答をお願いします。

※詳しくは経済センサスー活動調査のキャンペーンサイトをご覧ください。

「経済センサスー活動調査」  
キャンペーンサイトはこちら

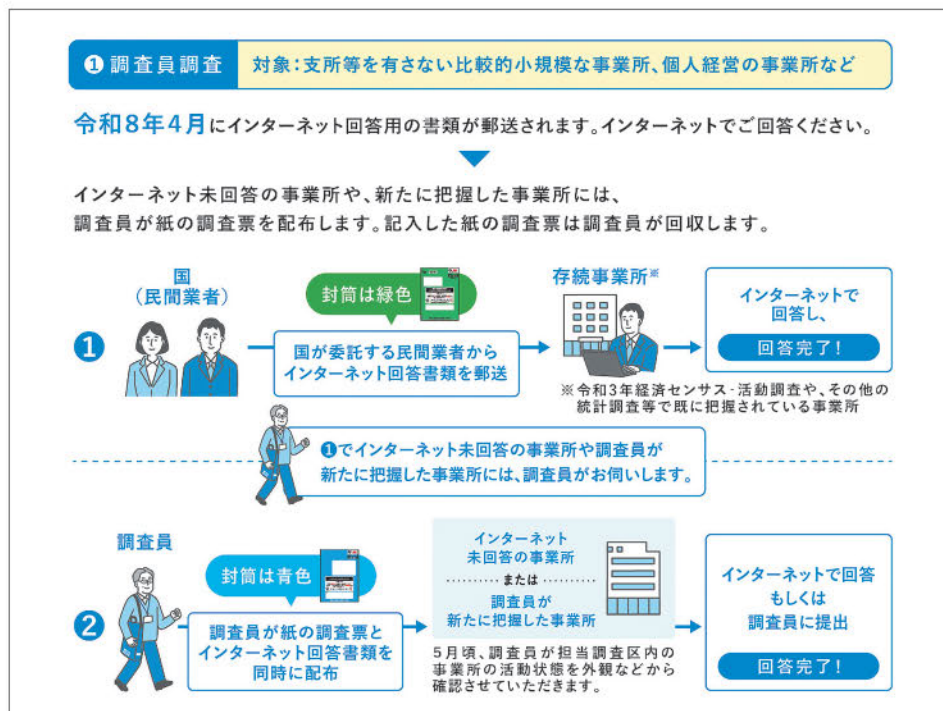

お問い合わせ 企画財政課 企画調整係 ☎936-1234(内線1313)

# 令和8年度

## 狂犬病予防集合注射のおしらせ



### 生涯1回の登録と毎年1回の狂犬病予防注射は飼い主の義務です

飼い犬の狂犬病予防集合注射と登録を以下の日程で行います。ご都合の良い会場で受けてください。集合注射で受けられない場合は、動物病院で接種して、注射済票の交付を受けられます。

※発熱、風邪症状などがあり体調がすぐれない方は集合注射への参加はせず、症状が落ち着いた後に動物病院での接種をお願いします。

#### 注射料金・登録手数料

#### 継続注射の手数料 3,500円

※新規登録の方は6,500円

■注射料金および手数料内訳

登録手数料	3,000円
予防注射料金	2,950円
注射済票手数料	550円

■再交付手数料

鑑札再交付手数料	1,600円
注射済票再交付手数料	340円

※料金はつり銭のないようにお願いします。

※注射料金は集合注射会場内での設定料金です。動物病院で接種する場合は各動物病院へお問い合わせください。

※令和8年度より予防注射の料金が100円値上がりしております。ご注意ください。

#### 狂犬病予防注射日程表

実施月日	実施場所	実施時間
5月16日 (土)	北前区公民館	9時～10時
	美浜区公民館	10時45分～11時45分
	宮城区公民館	13時30分～14時30分
	砂辺区公民館	15時～16時
5月24日 (日)	ニライセンター	9時～12時
	保健相談センター	13時30分～16時

※お住いの行政区に関わらずどの会場、実施月日でも接種可能です。令和8年度は、上勢区、桃原区、栄口区、桑江区はニライセンター会場と統合になりました。



### ★守るべき6つの注意点★



- ①届いた問診票は事前に記入し、会場に持ってくる。
- ②鑑札を首輪につけてくる。
- ③体調が悪い犬や高齢な犬は、動物病院で狂犬病予防注射を受ける。
- ④事故防止のため必ずリードを着用させ、犬を制御できる人がつれてくる。
- ⑤1人につき1頭つれてくる。できない場合、車で待機させるなどして1頭ずつ接種させる。
- ⑥注射後2～3日は安静にし、シャンプーは控える。

#### ※環境衛生係からのお願い

飼い犬の「死亡・行方不明・所在地変更・譲渡」等がある場合は登録の変更手続きが必要です。下記のお問い合わせ先へご連絡ください。

お問い合わせ 保健衛生課 環境衛生係(北谷町保健相談センター) ☎982-7033

# 健診・がん検診のお知らせ

## 5~6月の 集団けんしんのご案内

早期予約へのご協力をお願いします。

(検便検査キット等が事前にご自宅へ届きますので、けんしん当日に提出することができます) **予約制**

月日	場 所	早期予約 締切日	託児(予約時 に申込み必要)	お申込み・お問い合わせ
5月29日(金)	北谷町保健相談センター	5月 1日まで	—	北谷町保健相談センター ☎936-4336
6月11日(木)	北谷町保健相談センター	5月19日まで	—	
6月21日(日)	北谷町役場	5月27日まで	○	
6月30日(火)	北谷町保健相談センター	6月 5日まで	—	

※早期予約された方には、事前に「予約票 (Web問診用2次元コード)」「検便検査キット (大腸がん検診希望者)」等をご自宅へ郵送します。(送付元: 中部地区医師会検診センター☎979-7062)

※けんしん1週間後の集団けんしん会場での検便回収ボックスの設置はありません。

当日提出いただけない場合は、中部地区医師会検診センターへ提出期限内に直接ご提出ください。

※早期予約締切日以降も予約は可能ですが、「検便検査キット」等の事前送付はございません。

また、胃がん検診(バリウム検査)のお申込みは、けんしん日の**5日前まで**となりますので、ご了承ください。

## 個別けんしんのご案内

病院や検診機関で受診 (個別けんしんは希望の医療機関に直接ご予約ください)

所在地	医療機関名 (健診とがん検診が受けられる町内の医療機関)	基本 健診	胃がん		大腸がん	肺がん・ 結核	お申込み
			バリウム	胃カメラ (※)			
北谷町	中部地区医師会検診センター	○	○	—	○	○	☎936-8290
	たまきクリニック	○	—	○	○	○	☎926-1313
	こばし内科クリニック	○	—	—	○	○	☎936-1111

※がん検診は40歳以上が対象です。(胃がん検診〈胃カメラ検査〉は50歳以上で年度末年齢が偶数年齢の方がのみが対象です)

※上表以外の実施医療機関については、受診券と同封しております「けんしんガイドブック」をご覧ください。



けんしんの最新情報や  
集団けんしんの  
Web予約はこちら

お問い合わせ 保健衛生課 健康係(北谷町保健相談センター) ☎936-4336

## 上勢区

### 大盛況! 上勢区ふれあい市場

2月15日恒例となった第25回ふれあい市場が上勢区公民館駐車場、館内で盛大に行われた。心配された天気も安定し主催した上勢区実行委員も一安心。

年末年始の天候不順にもめげず、上勢区の篤農家さんが丹精込めて栽培した約40種類500点の野菜が所狭しと並べられ販売されました。野菜販売だけでなく地域住民の交流も目的に発足したこの市場。目的の野菜を手に入れた区民の皆さんには、スタッフ手作りのカレーライスがふるまわれ楽しいユンタクタイムを過ごしていました。ビンゴ大会もみんなの笑顔で盛り上がりました。

今回は、田仲真治氏から寄贈された花の苗1300株が参加者にプレゼントされ仲栄真自治会長からは「花いっぱいの上勢区にしましょう!」とあいさつがありました。

(上勢区広報通信員 與那覇政彦)



## 北前区

### 新一年生をむかえる会♪

2月22日新一年生をむかえる会・子どもミニ新年会を開催しました。4月から新一年生になる子どもたちは記念品をもらい、嬉しそうな様子でした。ゲストにクラウンコトラさんが来てくださりバルーンパフォーマンスやバルーン作りを体験し、食事は手作りカレーと自分でケーキをデコレーションし、おいしく楽しくいただきました。

(北前区広報通信員 大城よしの)



## 上勢区

### おから味噌づくりで 楽しく腸活

3月19日、上勢区公民館で「大腸がん予防講話・腸活おから味噌づくり」が開催され21名が参加、健康腸活について楽しく勉強しました。

まず、たまきクリニック平良院長から沖縄県が長寿県ではなくなった実情について講話が行われました。特に専門である大腸がんの実態と健診の大切さが参加者に伝えられ、質疑応答に丁寧に対応してもらって皆さん大満足でした。

おから味噌づくりは、腸活の一環として保健相談センター職員と食生活改善推進委員が指導を行いました。楽しく作って、おいしく健康になれるとあって、こちらも楽しく終えることができました。

(上勢区広報通信員 與那覇政彦)



## 北前区

### シニア輝く☆ファッションショー

2月15日ふれあいマーケットを開催しました。今回は初めての試みとして「シニアファッションショー」を開催。出演者の皆さんがバックミュージックに合わせ、華やかな衣装で軽やかに特設ランウェイを歩くと観客席から歓声と拍手が沸き起こっていました。

(北前区広報通信員 大城よしの)





謝  
苅  
区

## ご入学おめでとうございます!

3月21日、謝苅区公民館で「新一年生を祝う会」が開催され、4月から小・中学校に通い始める区内の子どもたちとその家族、約50人が参加しました。

当日は北玉小学校の根保校長も参加し、子どもたちを激励しました。参加した子どもたちは、自己紹介や入学後の抱負を発表した後、飲み物やシュークリームを食べながら、余興を楽しみました。

(謝苅区広報通信員 長浜真継)



宇  
地  
原  
区

## 宇地原グランドゴルフ大会

3月14日、宇地原公園にて「グランドゴルフ大会」を開催しました。

少し肌寒さはありませんでしたが、天候にも恵まれ、皆で気持ちよくプレーすることができました。今回は1位が同点で6名、ホールインワン賞が2名と、素晴らしいスコアが続出しました。地域の子どもたちも多く参加してくれて、とても賑やかな大会となりました。

また、大会終了後は、宇地原区公民館で区民の皆様特製のカレーをいただきました。体を動かした後のカレーは格別で、大変美味しかったです。

来年もぜひ、皆と一緒にグランドゴルフを楽しみましょう。



栄  
口  
区

## 区民ボウリング大会

3月15日、毎年恒例のボウリング大会を開催しました。北谷ボウルを埋め尽くすほどの区民が集まり、会場は終始にぎやかな雰囲気になりました。

白熱した競技の結果、見事2班が優勝!! 参加者同士の交流も深まり、楽しく充実した一日となりました。

(栄口区広報通信員 高江洲義朝)



宮  
城  
区

## 新入学・進級おめでとう会

3月20日、「みやぎっ子あつまれ!おめでとう会」を開催しました。

子どもたちは、楽しさいっぱいのゲームスタンプラリーに挑戦しました。クリア後のドキドキのくじ引きで景品をゲットし、満面の笑みを浮かべていました。

ゲームの後は、新一年生へ図書カードとジャガイモ・ニンジンも贈呈。「一年生になったら勉強を頑張ります!」との頼もしい声も聞かれました。ボランティアで協力してくれた桑江中・高校生の皆さん、ありがとうございました。

(宮城区広報通信員 喜舎場加代子)



# 防災行政無線放送聞き直しフリーダイヤル

右記フリーダイヤルにかけることで、防災行政無線で放送された情報やお知らせ等を新しい放送から順に内容を確認することができます。

☎ **0120-306-251**   **0120-306-253**  
 ☎ **0120-306-252**   **0120-306-254**

木 Thursday	金 Friday	土 Saturday
30	1 旧3月15日 大安・あ	2 旧3月16日 赤口・ね
7 旧3月21日 大安・み	8 旧3月22日 赤口・うま ■育児学級	9 旧3月23日 先勝・ひつじ ■乳児一般健診
14 旧3月28日 赤口・ね	15 旧3月29日 先勝・うし ■沖縄県本土復帰	16 旧3月30日 友引・とら
21 旧4月5日 友引・ひつじ ■人権・行政・町民無料 法律相談 ■3歳児健診	22 旧4月6日 先負・さる ■2歳児歯科健診	23 旧4月7日 仏滅・とり ■乳児一般健診
28 旧4月12日 先負・とら	29 旧4月13日 仏滅・う	30 旧4月14日 大安・たつ

EB防災マップ  
と安心たん!



道路通報システムに  
ついてはこちらを  
チェックたん!



## ふくしなんでも相談

【場所】北谷町社会福祉協議会

- 一般相談 月～金(祝日除く) 9時～17時
- 法律相談 13日(水) 14時～16時(要予約)

▶ 社会福祉協議会   お問い合わせ ☎936-2940



## 北谷町 青少年支援センター ☎936-3424

【場所】ちゃたんニライセンター2階  
 ○なんでも教育相談:月～金 9時～17時  
 [いじめ、不登校、ひきこもり、教育問題全般]  
 ※カウンセリングも行っています(要受付)



## ありんくりん 令和8年5月日程表



## 北谷町老人福祉センター 北谷町老人クラブ連合会

お問い合わせ ☎936-3521

1 金	09:30 健康体操教室 14:00 琉球舞踊教室	14:00 社交ダンスサークル
2 土	09:00 八重山民謡サークル	
3 日	憲法記念日	
4 月	みどりの日	
5 火	こどもの日	
6 水	振替休日	
7 木	10:00 書道教室 10:00 フラサークル 13:00 カラオケサークル	13:30 老連囲碁クラブ 14:00 男の貯筋クラブ(福祉課)
8 金	09:30 健康体操教室 13:30 唄のさんぽ道	14:00 琉球舞踊教室
9 土	09:00 八重山民謡サークル	
10 日	休館日	
11 月	10:00 男性レクサークル	13:00 カラオケサークル
12 火	09:30 健康体操教室 10:00 大正琴教室	13:00 カラオケサークル 14:00 古典音楽教室
13 水	10:00 老連レクサークル 14:00 箏曲教室	14:00 沖縄民謡教室
14 木	10:00 書道教室 10:00 フラサークル 13:00 カラオケサークル	13:30 老連囲碁クラブ 14:00 男の貯筋クラブ(福祉課)
15 金	09:30 健康体操教室 14:00 琉球舞踊教室	14:00 社交ダンスサークル
16 土	09:00 八重山民謡サークル	
17 日	休館日	
18 月	10:00 男性レクサークル	13:00 カラオケサークル
19 火	09:30 健康体操教室 13:00 カラオケサークル	14:00 古典音楽教室
20 水	10:00 老連レクサークル 14:00 箏曲教室	14:00 沖縄民謡教室
21 木	10:00 書道教室 10:00 フラサークル 13:00 カラオケ(フラ)	13:30 老連囲碁クラブ 14:00 男の貯筋クラブ(福祉課)
22 金	09:30 健康体操教室 13:30 唄のさんぽ道	14:00 琉球舞踊教室
23 土	09:00 八重山民謡サークル	
24 日	休館日	
25 月	10:00 男性レクサークル	13:00 カラオケサークル
26 火	09:30 健康体操教室 10:00 大正琴教室 13:00 カラオケサークル	13:00 着付け 14:00 古典音楽教室
27 水	10:00 老連レクサークル 14:00 箏曲教室	14:00 沖縄民謡教室
28 木	10:00 書道教室 10:00 フラサークル 13:00 カラオケ(フラ)	13:30 老連囲碁クラブ 14:00 男の貯筋クラブ(福祉課)
29 金	09:30 健康体操教室	13:30 唄のさんぽ道
30 土	09:00 八重山民謡サークル	
31 日	休館日	

2026(令和8)年

5

MAY 皐月

# 町民カレンダー

北谷町航空機騒音等  
苦情フリーダイヤル ☎0120-773-537

北谷町内において、米軍の航空機騒音がうるさいとき等米軍基地から派生する問題については、上記フリーダイヤルへご連絡ください。

日 Sunday	月 Monday	火 Tuesday	水 Wednesday
26	27	28	29
3 旧3月17日 先勝・うし 憲法記念日	4 旧3月18日 友引・とら みどりの日	5 旧3月19日 先負・う こどもの日	6 旧3月20日 仏滅・たつ 振替休日
10 旧3月24日 友引・さる	11 旧3月25日 先負・とり	12 旧3月26日 仏滅・いぬ	13 旧3月27日 大安・ゐ ■健康相談 ■ふくしなんでも相談 (法律相談)
17 旧4月1日 仏滅・う	18 旧4月2日 大安・たつ	19 旧4月3日 赤口・み	20 旧4月4日 先勝・うま ■健康相談 ■1歳6か月児健診
24 旧4月8日 大安・いぬ	25 旧4月9日 赤口・ゐ ■ことばと育ちの相談 (場所:育ちの支援センター 「いっば」)※要予約	26 旧4月10日 先勝・ね	27 旧4月11日 友引・うし ■健康相談
31 旧4月15日 赤口・み	1	2	 <p>北谷町W みておく</p>

## 就職・生活支援相談

平日

10時～12時  
13時～16時

▼福祉課 地域福祉係

お問い合わせ ☎982-7719

▼沖縄県就職・生活支援  
パーソナルサポートセンター

お問い合わせ ☎923-0881

## 健康相談

毎週 水曜日

9時～11時30分

【場所】保健相談センター

お問い合わせ ☎936-4336

## 人権・行政・町民 無料法律相談

毎月 第3木曜日

今月は21日

10時～12時  
13時～15時  
(最終受付14時)

【場所】北谷町役場1階  
レセプションホール

※事前予約は受け付けておりませんので、当日会場にお越しください。

※当日9時30分から整理券を配布します。

※当相談の対象者は北谷町内在住・勤務者に限ります。

▼町長室 秘書広報係

お問い合わせ ☎936-1234  
(内線1112)

わんぱく(上勢桑江)児童館 ☎936-4000

〔5月の行事〕  
13日(水) こま認定会

※詳細は決まり次第、児童館だより、ホームページ、館内にてお知らせします。

ハッピー(北玉)児童館 ☎936-0708

〔5月の行事〕  
・ハッピーワークショップ(母の日製作)  
・こども食堂はっぴー  
・認定会(一輪車)

※詳細については児童館だよりやホームページ、館内掲示にてお知らせします。

わくわく(宮城)児童館 ☎921-7171

〔5月の行事〕  
・ファミリーデー製作

※内容等は決まり次第、児童館だより・館内掲示・公式LINEにてお知らせします。

# 「北谷町医療的ケア児非常用電源装置購入費助成事業」 のご案内

医療的ケア児が災害時に生命維持に必要な非常用電源装置を確保することで、在宅支援の充実を図り、福祉の増進に資することを目的として、「北谷町医療的ケア児非常用電源装置購入費助成事業」を実施しています。

## 1 助成対象者

以下の条件を全て満たす医療的ケア児の保護者が助成の対象となります。

- (1) 18歳未満の方または18歳以上で高等学校等に在籍する方
- (2) 北谷町内に住所があること(医療機関等に入院中の方や障害者施設等に入所中の方は除きます)
- (3) 次の①～⑤いずれかの電気式医療機器を日常的に使用している方
  - ①人工呼吸器
  - ②酸素濃縮器
  - ③電気式吸入器(ネブライザー)
  - ④電気式たん吸引器(サクション)
  - ⑤その他生命及び身体機能の維持に必要な電気式医療機器
- (4) 個別避難計画を作成されていること※



※個別避難計画とは、高齢者や障がい者などの避難行動要支援者一人ひとりの状況に合わせて、災害時に「誰が支援して」、「どこに避難するか」、「避難するときにどのような配慮が必要になるか」などを記載した個別の避難行動計画のことです。

## 2 助成対象用品

種 目	性能要件
蓄電池	1 医療的ケア児又は介助者が容易に使用及び運搬可能な蓄電機能を有する正弦波交流出力の電源装置のうち、定格出力が300W以上のもの(擬似正弦波(矩形波及び補正正弦波を含む)の製品を除く) 2 海外製品である場合は、日本語の取扱説明書があるもの

## 3 助成金額

購入費用または基準価格(88,000円)のいずれか少ない額の9割を助成します。ただし、生活保護受給世帯や市町村民税非課税世帯の場合は10割助成となります。

## 4 助成回数

医療的ケア児1人につき5年に1回

## 5 助成対象経費

非常用電源装置の購入に要する費用が対象となります。ただし、購入に伴う交通費、郵送料、点検・整備費、文書作成手数料等は対象外です。

## 6 申請受付期間

令和8年4月1日～令和9年3月31日

## 7 申請書類

- (1) 北谷町医療的ケア児非常用電源装置購入費助成金交付申請書
- (2) 販売業者が作成した見積書
- (3) 非常用電源装置の性能要件等が確認できる資料
- (4) 人工呼吸器等使用証明書
- (5) 個別避難計画の写し(町で個別避難計画の作成が確認できる場合を除く)



## 8 申請先

北谷町役場1階 福祉課 障害福祉係

## 9 注意事項

助成金の交付決定前に購入した電源装置は助成の対象外です。

お問い合わせ 福祉課 障害福祉係 ☎936-1234(内線2121)

# 国民健康保険の都道府県化と納付金

## 国民健康保険の都道府県化

国民健康保険(国保)は、年金生活者や失業中の方など所得が少ない方も多く、保険料(税)収入の確保が難しい一方、中高年齢者の方が多く加入していることから病気やケガによる医療費の支出が大きく、財政運営が不安定です。

そのため、かつて市町村それぞれで運営されてきた国民健康保険は平成30年度から都道府県化され、国保加入者の医療に必要な費用は全額、沖縄県から補填される一方、市町村は「納付金」を納める、という仕組みに変わりました。

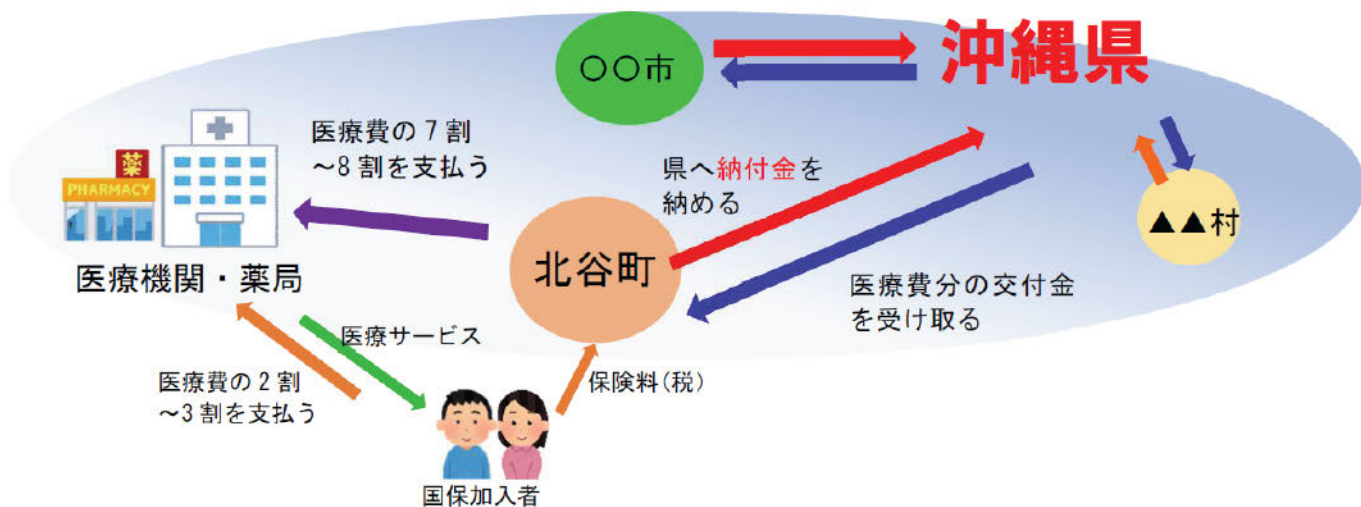

## 納付金について

納付金は県全体の医療費等を賄うために納付するもので、各市町村の国保加入者数や所得水準、医療費水準等で計算されます。県全体の医療費の増加は納付金の増加につながり、国保料(税)も高くなる可能性があります。

## 国保加入の皆様へお願い

医療費の増加を抑制するため、国保加入者の皆様には健診受診をお願いします。

生活習慣病の早期発見や重症化を防ぐことは、高額な医療費(入院や手術、高い薬等)の発生を防ぐことにつながります。

キャンペーン中です

早期(9月末まで)に健診を受けた方へ抽選で100名様へ商品券をプレゼントします。

この機会にぜひ健診受診してください。

**抽選対象となる方** ①と②どちらも満たす方

- ①40歳から74歳の北谷町国民健康保険加入者
- ②令和8年4月から9月30日までに特定健診又は人間ドックを受診した方



集団健(検)診の  
日程や予約はこちら

詳しくは受診券と  
同封のチラシを  
チェックするたん!



お問い合わせ 保健衛生課 国民健康保険係 ☎936-1234(内線2410)



# 特定防衛施設周辺整備調整交付金 の活用について(令和7年度)

北谷町では、一部の施設について安定的な運営を図るため、防衛省の補助金である「特定防衛施設周辺整備調整交付金」を活用し、下記事業を実施しました。

都市公園施設 維持管理事業	交付額 32,000千円	都市公園施設の光熱水費及び清掃委託料の一部に活用しました。
学校給食センター 管理事業	交付額 24,025千円	調理師の人件費や調理に使用する燃料及び光熱水費等の一部に活用しました。

## 北谷町特定防衛施設周辺整備調整交付金事業基金 給食センター整備事業の実績状況

北谷町では、防衛省の補助金である「特定防衛施設周辺整備調整交付金」を活用し、基金を造成することにより財源を確保した上で、給食センター整備事業を進めています。

### ●事業の目的

安心安全でバランスのとれた栄養豊かな給食を提供し、児童・生徒の心身の健全な発達、健康の増進、体位の向上に寄与する。

### ●事業の期間

平成25年度～令和8年度

### ●事業に要する経費の総額

3,521,573千円

### 特定防衛施設周辺整備調整交付金交付額

平成25年度	109,994千円	平成30年度	97,605千円	令和5年度	235,377千円
平成26年度	351,463千円	令和元年度	187,284千円	令和6年度	272,572千円
平成27年度	167,706千円	令和2年度	172,664千円	令和7年度	152,495千円
平成28年度	274,794千円	令和3年度	252,259千円		
平成29年度	308,954千円	令和4年度	355,109千円		

### ●事業の内容

給食センター設置工事、外構工事、調理備品・配送車両購入

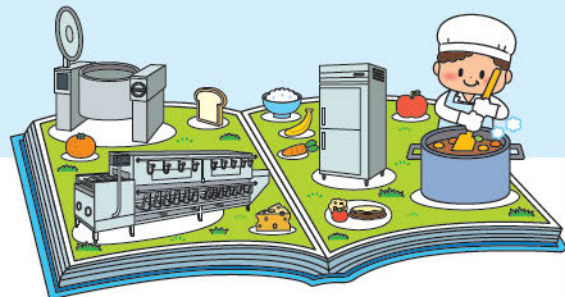

### ●基金処分額

令和5年度：254,716千円  
令和6年度：718,960千円  
令和7年度：584,360千円

### ●基金造成額(令和7年度末現在)

1,569,563千円  
(うち、市町村費：188,313千円)



お問い合わせ 企画財政課 財政係 ☎936-1234(内線1330)

# 休日や夜間でもマイナンバーカードの予約制手続きができます!



5月	休日窓口	5月16日(土)	9時~12時40分
		5月31日(日)	9時~12時40分
	夜間窓口	5月13日(水)	17時30分~19時
6月	休日窓口	6月14日(日)	9時~12時40分
		6月27日(土)	9時~12時40分
	夜間窓口	6月11日(木)	17時30分~19時

※システムメンテナンス等のやむを得ない事情により、日程が変わることがあります。  
 ※予約制です。ご希望の方は**お電話又は右記二次元コードよりお申し込みください。**  
 予約状況によってはご希望に添えない場合がございます。ご了承ください。  
 ご予約・詳しい内容は住民課までお問い合わせください。  
 ※平日昼間の受付時間は**9時~11時40分、13時~17時**です。



▲時間外受付予約専用二次元コード

## マイナンバーカードの訪問申請サポートを行っています!

マイナンバーカードを取得したいけれど、様々な理由で来庁による申請が難しい方を対象に、職員がご自宅などへ訪問してマイナンバーカードの申請手続きをお手伝いする訪問申請サポートを行っています。  
 役場へ来庁することなく、ご自宅などで申請から受け取りまで完結します!

### ●訪問申請の流れ

- ①お電話または右記二次元コードから事前予約を行っていただきます。  
 ※**ご希望の日時の2日前**までに予約をお願いします。  
 ※予約後に担当者より連絡を行い、詳細を調整します。  
 ※業務の都合上、ご希望に添えかねることもございます。ご了承ください。
- ②申請に必要な書類等をご案内します(右記参照)。
- ③訪問日にご自宅等へ職員が訪問し、ご本人確認および顔写真撮影を行い、申請をサポートします。
- ④完成したカードをご自宅に郵送(本人限定・簡易書留)、または職員が配達します。

### ●申請に必要な書類等

- ・通知カード(お持ちの方のみ) ・マイナンバーカード(カードの更新を行う方のみ)
- ・申請者の本人確認書類(表内Aから1点もしくはBから2点)

A 顔写真付き本人確認書類	B 顔写真なし本人確認書類
<ul style="list-style-type: none"> <li>・マイナンバーカード(顔写真付き)</li> <li>・運転免許証</li> <li>・運転経歴証明書(交付年月日が平成24年4月1日以降のものに限る)</li> <li>・旅券(パスポート)</li> <li>・身体障害者手帳</li> <li>・精神障害者保健福祉手帳</li> <li>・療育手帳</li> <li>・在留カード(顔写真付き)</li> <li>・特別永住者証明書(顔写真付き)等</li> </ul>	<ul style="list-style-type: none"> <li>・マイナンバーカード(顔写真なし)</li> <li>・資格確認書</li> <li>・子ども医療費受給者証</li> <li>・母子健康手帳 ・年金手帳</li> <li>・年金証書 ・介護保険被保険者証</li> <li>・生活保護受給者証</li> <li>・自立支援医療受給者証</li> <li>・各種医療証等 ・社員証、学生証</li> <li>・在留カード(顔写真なし)</li> <li>・特別永住者証明書(顔写真なし)等</li> </ul>

※本人確認書類が不足している場合、ご希望のお手続きができない可能性があります。必ず、下記マイナンバーカード担当までお問い合わせください。

二次元コードからのご予約はこちら



▲訪問申請予約専用二次元コード



▲北谷町公式ホームページ

お問い合わせ 住民課 住民係(マイナンバーカード担当) ☎923-1585

## 電子申請が利用できます!

北谷町では、以下の手続きを電子申請で行うことができるようになりました。電子申請を利用することで、役場に行かなくても24時間どこでも手続きを行うことができます。なお、電子申請にはスマートフォンやパソコン等が必要となり、手続きによってはマイナンバーカードも必要になります。詳しくは北谷町公式ホームページをご確認ください。※**これまでどおり書面で手続きすることも可能ですので、希望する方法でお手続きください。**

### 電子申請を行える手続き

#### 【固定資産税】

- ・家屋滅失届出
- ・固定資産現所有者申告書兼相続人代表者指定届出

#### 【母子保健】

- ・妊娠の届出 ・乳幼児健診

#### 【国民健康保険】

- ・国民健康保険の資格喪失手続き
- ・国民健康保険の資格確認書再交付手続き
- ・修学中の被保険者の特例(マル学)申請

#### 【児童手当】

- ・受給事由消滅の届出
- ・未支払の児童手当等の請求
- ・児童手当等の受給資格及び児童手当の額についての認定請求
- ・児童手当等に係る寄附の申出
- ・受給資格者の申出による学校給食費等の徴収等の申出

- ・児童手当に係る寄附変更等の申出
- ・氏名変更/住所変更等の届出
- ・受給資格者の申出による学校給食費等の徴収等の変更等の申出
- ・児童手当等の額の改定の請求及び届出
- ・児童手当等の現況届

#### 【児童扶養手当】

- ・児童扶養手当の現況届の事前送信

#### 【保育】

- ・給付認定申請(現況届)・保育所等利用申込

#### 【介護】

- ・要介護・要支援認定の申請
- ・要介護・要支援更新認定の申請
- ・要介護・要支援状態区分変更認定の申請
- ・居住(介護予防)サービス計画作成(変更)依頼の届出
- ・介護保険負担割合証の再交付申請
- ・被保険者証の再交付申請

- ・高額介護(予防)サービス費の支給申請
- ・介護保険負担限度額認定申請
- ・居宅介護(介護予防)福祉用具購入費の支給申請
- ・居宅介護(介護予防)住宅改修費の支給申請
- ・住所移転後の要介護・要支援認定申請
- ・介護用品給付申請書
- 【被災者支援】
- ・罹災証明書の発行申請
- 【町営住宅】
- ・町営住宅各種手続き
- 【転入転出】
- ・引越ワンストップサービス
- 【選挙】
- ・名簿登録地以外の市区町村の選挙管理委員会における不在者投票等の投票用紙等の請求
- ・投票立会人登録申請



▲詳しくはこちら

その他実施可能な手続きを随時北谷町公式ホームページに掲載します。  
 右記の二次元コードを読み込むことで、北谷町公式ホームページの電子申請のページにアクセスできます。

# 人事異動

※敬称略

## 北谷町職員人事異動

### 退職の部 (令和8年3月31日付)

比嘉 ゆかり  
生涯学習プラザ文化事業係長

石原 真樹  
監査委員監査委員担当主査兼議事課担当主査

照屋 光司  
上下水道課下水道係長

新垣 宙太  
総務課主事

小谷 実貴子  
教育総務課主任技師



北谷町発展のためにご尽力された退職者の皆様、お疲れ様でした。

### 異動の部 (令和8年4月1日付)

花城 可津人  
総務部参事兼  
企画財政課長

(前企画財政課長)

池原 誠  
総務部参事

(前学校給食センター  
所長兼学校給食係長)



### 新採用職員 (令和8年4月1日付)

奥間 宏太  
企画財政課主事

比嘉 彩野乃  
学校教育課主事

太田 莉里花  
保健衛生課保健師

徳田 結宇  
税務課主事

伊禮 幸輔  
都市計画課主事

仲 愛琳  
社会教育課主事

與那覇 弦基  
保健衛生課主事

具志堅 萌絵  
住民課主事



北谷町のために一生懸命頑張りますので、皆様の応援よろしくお願ひします。

## 教職員人事異動

### 異動の部 (令和8年4月1日付) 新たに北谷町へ着任となった校長・教頭先生です。

仲嶺 真  
北谷中学校  
教頭

仲地 良隆  
桑江中学校  
教頭

喜友名 朝美  
北谷小学校・幼稚園  
校長・園長

玉城 和機  
浜川小学校・幼稚園  
校長・園長

與儀 好人  
北谷小学校  
教頭

吳屋 正樹  
北谷第二小学校  
教頭



## 所蔵資料 135 桑江地先公有水面埋立造成事業

北谷町公文書館報



[掲載資料] 写真: 30620020996 キャンプ桑江(1976年)

戦後の北谷町は、平坦地の多くが軍用地として接収されたことで、戦前の主な産業であった農業が衰退し、基地雇用に依存した経済状況が続いていました。さらに、町の中央部を広大な軍用地が占めたため、商業地や行政施設などの都市機能が分散し、効率的なまちづくりの妨げとなっていました。

こうした状況を打開し自立的な発展を目指すため、1980年代に策定された第二次北谷町振興計画において、国道58号沿線の臨海部に都市的機能を集積する計画が打ち出されました。ハンビー飛行場とメイ・モスカラ射撃訓練場、キャンプ桑江地域(陸軍病院北側)といった軍用地跡地の利用と、桑江地先の公有水面埋立造成事業を組み合わせることで、一体的な開発が計画されました。現在、北谷町の観光の中心地として広く知られる美浜タウンリゾート・アメリカンビレッジは、桑江地先公有水面埋立造成地を舞台に誕生した成果です。

写真は、埋立て前の桑江地先を撮影したものです。当時の国道58号は海に直接面していました。周辺では、桑江地先より先に字港地域(宮城区)の埋立てが始まっていました。



写真を公文書館  
検索システムで探す



公文書館  
ホームページ

公文書館では北谷に関する資料を収集しています。資料の種類や新旧に関わらず、ご寄贈や情報提供などのご協力をお願いします。

お問い合わせ 公文書館 ☎982-7739

# 町からの お知らせ・募集

## 特別支援教育に関する就学説明会および教育相談のご案内

北谷町教育委員会では、特別支援教育に関する就学説明会および教育相談を実施します。

令和9年4月に入学・入級を希望する幼児児童生徒の保護者の方は、6月25日(木)までに、在籍する町立保育所・認可保育園・町立幼稚園・町立小中学校へご相談下さい。

これらの施設以外や家庭で保育されている場合は、教育委員会へ申請してください。

### 特別支援教育に関する就学説明会

日時 5月12日(火)  
15時30分～16時30分(受付15時)

### 場所

北谷町役場 1階レセプションホール

### 対象者

令和9年度特別支援学校及び特別支援学級への入学・入級を希望する保護者及び関係者(担任、支援者等)

### 内容

特別支援学校・学級への入学・入級手続きおよび指導内容について 等

### 特別支援教育に関する教育相談

期間 5月18日(月)～6月11日(木)

### 窓口

学校教育課(要電話予約)  
※相談のうえ、6月25日(木)までに申請をお願いいたします。

### お問い合わせ

学校教育課 指導係  
☎93611234  
(内線5222)



## 赤十字の活動へのご支援をお願いいたします

日本赤十字社では、毎年5月を「赤字運動月間」と定め、赤十字へのご理解とご協力を広く呼び掛けています。集められた募金は国内外の人道的活動に使われます。

国外：災害や紛争等のため飢餓、貧困、病気などに苦しむ人々の救護など  
国内：災害救護、輸血用血液の供給、医療の提供、防災教育など

### 募金の方法はさまざまです。

- ①自治会を通じて1家庭あたり500円のご協力をお願いします。
- ②北谷町役場福祉課窓口において、企業の皆様や職域募金を随時受け付けています。
- ③クレジットカードやPayPayからの寄付も可能です。

みなさまのご理解とご協力をよろしくお願いいたします。

### お問い合わせ

福祉課 地域福祉係  
(日本赤十字社沖縄県支部北谷町分区分)  
☎93611234(内線2111)



## 令和8年度 北谷町手話奉仕員養成講座(入門課程)受講者募集

### 対象者

北谷町、嘉手納町、読谷村に在住及び在勤の方で、通年講座(年28回)の受講が可能な方。また、講座終了後、手話奉仕員として活動ができる方。

### 期間

令和8年6月2日(火)～  
令和9年1月12日(火)※予備日あり  
毎週火曜日 14時～16時(全28回)

### 場所

北谷町役場庁舎内

### 定員

15人～20人

### 申込方法

電子申請、または電話(福祉課 障害福祉)

係でお申し込みください。  
申込期限 5月22日(金)17時まで  
その他 テキスト代等については、自己負担となります。



	3	2	1
	手話奉仕員養成テキスト 登録・購入料	手話奉仕員養成テキスト 講義テキスト	手話奉仕員養成テキスト 手話を学ぼう 手話で話そう
	1,760円税込	990円税込	3,300円税込
合計	6,050円		

### お問い合わせ

福祉課 障害福祉係  
☎93611234  
(内線2125)



## 関係機関からの お知らせ・募集

### 令和8年度 7月開講 障がい者委託訓練生募集

募集期間 5月1日(金)～5月25日(月)

訓練期間 7月1日(水)～9月30日(水)

〔リネン類クリーニング科(実践)〕

### 訓練場所

中城村沖縄綿久寝具株式会社 中城工場

### 定員

3名

受講料 無料(但し保険料等は自己負担)

〔CADオペレーター養成科(知識)〕

### 訓練場所

沖縄市(有限会社ヒーンズ)

### 定員

4名  
受講料 無料(但し保険料は自己負担、テ

キスト代、各種資格検定料等においても別途必要です。)

お問い合わせ  
具志川職業能力開発校  
☎9736680

## 沖縄警察署からのお知らせ

自転車、車上狙いはアパートや一般住宅等の駐車場で、無施錠での被害が多発しています。

短時間であっても自動車は必ず施錠して貴重品を置いたままにせず、自転車にはツーロックや固定物への施錠を徹底してください。

貴重品や大切な自転車を盗まれると日々の生活に支障をきたすため、一人ひとりが防犯意識を高め、被害防止に努めましょう。

### お問い合わせ

沖縄地区防犯協会  
沖縄警察署  
☎9320110



## 令和8年度 比謝川行政事務 組合職員採用候補者試験

ニライ消防本部職員・環境美化センター職員

一次試験 筆記試験・適性検査  
試験期日 7月12日(日)

試験場所 ニライ消防本部 他

### お問い合わせ

比謝川行政事務組合  
☎9569900



詳しくはこちら



# 新たな防災気象情報の運用について 令和8年5月下旬(予定)より気象の警報などが大きく変わります。

## 避難のタイミングは レベルで判断

災害が起きる前に何をすべきか、  
レベルごとにチェック!



数日～1日前	<b>レベル1 早期注意情報</b> ・災害への心構えを一段高める ・職員の連絡体制を確認する
半日～数時間前	<b>レベル2 注意報</b> ・ハザードマップ等で災害リスクを再確認する ・自治体から発表される避難情報の把握手段を再確認する
数時間～3時間前	<b>レベル3 警報</b> ・避難に時間がかかる <b>高齢者等は危険な場所から避難する</b> ・高齢者等以外の人も必要に応じて避難の準備や自主避難
2時間～0時間前	<b>レベル4 危険警報</b> ・ <b>危険な場所から全員避難する</b> ※台風などにより暴風が予想される場合は、暴風が吹き始める前に避難を完了
災害発生	<b>レベル5 特別警報</b> ・すでに安全な避難ができず、命が危険な状況 ・今いる場所よりも安全な場所へ直ちに移動等する

	河川氾濫	大雨	土砂災害	高潮
警戒レベル5相当	レベル5 氾濫特別警報	レベル5 大雨特別警報	レベル5 土砂災害特別警報	レベル5 高潮特別警報
警戒レベル4相当	レベル4 氾濫危険警報	レベル4 大雨危険警報	レベル4 土砂災害危険警報	レベル4 高潮危険警報
警戒レベル3相当	レベル3 氾濫警報	レベル3 大雨警報	レベル3 土砂災害警報	レベル3 高潮警報
警戒レベル2	レベル2 氾濫注意報	レベル2 大雨注意報	レベル2 土砂災害注意報	レベル2 高潮注意報
警戒レベル1	早期注意情報			

- ★ 気象庁が発表する警報・注意報と避難指示が(警戒レベル)がリンク(整合)されます。
- ★ 警報等が発表されたら気象庁・北谷町公式ホームページなどで危険場所の安全確認をする習慣も重要です。

※新たな防災気象情報については  
特設ページをご覧ください。



詳しくはこちら

**お問い合わせ** 沖縄気象台業務課 ☎917-7911 基地・安全対策課 住民安全係 ☎936-1234 (内線1411)

## 北谷町自主防災組織認定証交付式

2月26日、北谷町自主防災組織認定証交付式が行われ、新たに砂辺区自主防災会が組織認定されました。

砂辺自主防災会長は、「災害発生時の避難行動等を区民に浸透させ、定期的に防災訓練を実施するなど、地域全体の防災力向上のため、活動を行っていく」と決意を述べました。町としても、地震・津波をはじめとする大規模災害への備えや、強靱なまちづくりの重要性が高まっていくなかで、補助金の交付や啓発活動など、自主防災組織の育成支援に取り組んでまいります。



**お問い合わせ** 基地・安全対策課 住民安全係 ☎936-1234 (内線1412)

## 地域の達人に学ぶ、町内の豊かな自然

1月に町立小中学校の司書の研修として、町内の自然に詳しい宮城幸子さんを招いて地域の散策を行いました。

宮城さんは長年、北玉小学校で絵本の読み聞かせに携わっており、その時期に見られる動植物を紹介することで、子どもたちの想像力を育てています。

今回は、五感で楽しむ読み聞かせのヒントを探すため、北玉小学校から謝刈公民館周辺を歩いて自然を観察しました。普段は見落としがちな発見が多く、森や川など豊かな自然も北谷町の魅力であると再発見することができました。

この経験を今後の読書指導に活かしていきます。皆さんも身近な自然を家族で共有し、図書館などで調べることで、地域の魅力を再発見してみませんか。



**お問い合わせ** 北谷第二小学校 (図書館司書) ☎936-2511



## ニライ消防本部 救急出場・災害発生件数

### ●救急出場件数(令和8年3月)

種別	町村名	北谷	嘉手納	読谷
火災		1	0	0
自然災害		0	0	0
水難		0	0	0
交通		14	3	8
労災		4	0	0
運動競技		0	0	5
一般負傷		24	8	20
加害		1	0	0
自損行為		2	0	2
急病		83	38	133
転院		5	2	7
その他		0	0	0
不搬送		25	18	42
月計		159	69	217
令和7年度 累計		2054	839	2555

### ※救急種別の説明(曖昧なもの)

労 災…工事、事業所、工事現場等で就業中に発生した事故。  
 運動競技…運動競技の実施中に発生した事故。  
 一般負傷…他に分類されない不慮の事故。転倒、転落など。  
 自損行為…故意に自分自身に傷害等を加えた事故。  
 縮頸、服毒、多量服用など。  
 転 送…診療所、クリニックなど病院、医院と呼ばれるものから依頼のあった救急。  
 不 搬 送…いたずら、緊急性がない、拒否など病院搬送に至らなかった出場。

### ●災害発生件数(令和8年3月)

種別	件数	月計
火災		3
救助		1
風水害		0

### ※発生件数の報告

出動件数の報告ではなく、発生件数の報告である。  
 例：火災出動しても機器発報の誤作動であった場合、実際の火災ではない(非火災)のため、火災の発生件数には含まない報告とする。  
 災害(火災・救助・風水害)はすべて発生件数の報告とする。報告件数は北谷町内のみの件数である。

## 令和8年春季全国火災予防運動に伴う消防演習

3月6日、嘉手納町にて消防演習が実施されました。この演習は、住民への火災予防啓発に加え、住宅密集地における「延焼危険性」と「避難困難性」を住民と消防の双方で再確認し、地域の防火意識を高めることを目的としています。

訓練では、強い北風によって5棟へ延焼したという想定のもと、地域住民による自主避難をはじめ、消防隊による救助・消火活動、さらにドローンを用いた情報収集も行われました。演習の最後には、一連の活動についての振り返り会が行われました。



お問い合わせ ニライ消防本部 ☎956-9914

## 消防協力表彰式

3月13日、ニライ消防本部で消防協力表彰式が行われ、北谷ボウルでの救急事案において迅速な救命活動を行った6名に感謝状が贈られました。

昨年12月22日、北谷ボウル内で心肺停止となった傷病者に対し、施設職員の名嘉真綾乃さんと真壁介さんが119番通報やAEDの準備を行い、現場に居合わせた濱里さえ子さん、喜屋武貴子さん、勝連紀子さん、座間味千江美さんが気道確保や胸骨圧迫、AEDによる電気ショックを実施しました。

皆さんの勇気ある行動と的確な連携により、傷病者は意識を回復し、無事に社会復帰を果たしました。ニライ消防本部は、この的確で勇気のある行動に対し深い敬意と感謝の意を表しました。



お問い合わせ ニライ消防本部 ☎956-9914

朝の出動時、エレベーターでよく一緒にいる三人の小学生がいます。ちょうど登校時間と重なるのですが、この子たちが本当にお礼口さんなのです。

私がゴミ出しで両手が塞がっていると、階に着いた瞬間に「人が「開ボタン」を押し、他の子たちも外へ続くドアを協力して開けて待っていてくれます。手ぶらの日も変わらず、当たり前のように気遣ってくれる姿には驚かされます。

小さな紳士たちの見事な心遣い。彼らに刺激を受けて、私もこれまで以上に、周りの方への気遣いを意識するようになりました。

(なっしー)

どうもありがとうございます No.371

## 寄附 ご芳志ありがとうございました 《北谷町社会福祉協議会》

寄附日(令和7年)	お名前	金額	内容
3月 3日	森山 朝信 様	5,000円	寄附として
3月18日	女声合唱団「ちゃたん」 団長 桃原 雅子 様	10,000円	寄附として
3月19日	照屋 裕作 様	4,000円	寄附として
3月30日	仲地 明美 様	100,000円	故 仲地明吉様の 香典返しとして



# 粗大ごみの収集申込がLINEでできるようになりました!

北谷町公式 LINE のメニューから、粗大ごみ収集の申込が24時間いつでもできるようになりました。収集日の3営業日前まで申し込みできますので、ご利用ください。

なお、町営住宅及び県営住宅にお住まいの方は、当面の間は、LINEからは申し込みできませんのでご了承ください。

粗大ごみ収集が  
**LINEで申し込み**  
できます!

## ①LINEで申し込むメリット

### ●24時間いつでもどこでも申込

粗大ごみ収集の申込は、これまで、電話申込のみでしたので、申込先の閉庁時には申し込むことができませんでしたが、LINEではいつでもどこからでも申し込むことができます。また、電話申込が混みあった場合には、電話が繋がらないこともありましたが、LINEでの申込は待ち時間なく簡単に申し込むことができます。

### ●収集日のお知らせ

LINEで申込をすると、前日に粗大ごみ収集のお知らせ(リマインドメッセージ)が届きます。そのため、粗大ごみの出し忘れを防止することができます。

## ②北谷町公式LINEを友だち登録

LINEによる粗大ごみ収集の申込には、北谷町公式LINEを「友だち登録」する必要があります。北谷町公式LINEの「友だち登録」がまだの方は、次のいずれかの方法で、「友だち追加」を行ってください。

### ●二次元コードからの登録

北谷町公式LINE  
「友だち登録二次元コード」

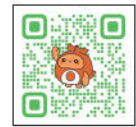

### ●友だち検索からの登録

LINEアプリを起動し、友だち検索で「北谷町」を検索して追加登録してください。

## ③収集申込の流れ

北谷町公式 LINE を友だち登録した後は、LINEのガイダンスに従って、必要な情報を入力するだけで申し込むことができます。町ホームページに申込手順の流れを掲載していますので、参考にしてください。

詳細はこちら▶



北谷町公式LINE  
リッチメニュー画面から、「粗大ごみ収集申込」をタップして申込開始



なお、町営住宅及び県営住宅にお住まいの方は、当面の間は、LINEからは申し込みできませんので、これまでどおりお電話にてお申込みください。

お問い合わせ

北谷地域振興センター ☎936-0066

保健衛生課 環境衛生係(北谷町保健相談センター) ☎982-7033

## 下水道コラム②

毎日の生活の中で当たり前のように使っている下水道ですが、いつから下水道を使えるようになったのか知っていますか?今回は北谷町の下水道の歴史をご紹介します。



1971年 第1期砂辺地内  
公共下水道工事の様子



1972年 第2期謝対地区  
公共下水道工事の様子

## 北谷町の下水道の歴史

- 1971(昭和46)年 事業認可を受け、砂辺・浜川地区で第1期公共下水道工事が始まる。字浜川の一部で公共下水道が供用開始される。
- 1983(昭和58)年 人口普及率が50%を超える(52.5%)。使用人口9,744人。
- 1984(昭和59)年 使用人口が1万人を超える。
- 1993(平成5)年 使用人口が2万人を超える。
- 2000(平成12)年 人口普及率が90%を超える(90.5%)。使用人口23,436人。
- 2021(令和3)年 北谷町公共下水道事業供用開始50周年を迎える。

### ▼下水道普及の様子

	供用開始面積	使用人口	管渠延長	人口普及率	接続率
1972(昭和47)年	27.0ha	35人	6.3km	0.3%	26.5%
1980(昭和55)年	186.7ha	6,548人	35.1km	39.2%	67.5%
2020(令和2)年	1319.7ha	27,787人	98.2km	97.3%	97.3%

お問い合わせ 上下水道課 下水道係 ☎936-1234(内線6140)