

町民の元気大集結 ～ 第46回 北谷町民運動会 ～



北谷町イメージキャラクター
ちーたん

CHATAN TOWN
45th

北谷町公式LINE



ちやたんの人口《令和7年11月末現在》()内は前月との比較

人口 **29,137人** (-37) | 男 **13,732人** (-23) | 女 **15,405人** (-14) | 世帯数 **13,489** 世帯 (-4)



《町花》フイリソシンカ



《町木》センダン

本号とバックナンバーは、北谷町役場ホームページでご覧になれます

<http://www.chatan.jp>

広報ちやたん

検索



新年の挨拶

新年あけましておめでとうございます



北谷町長
渡久地 政志

明けましておめでとうございます。
令和8年の輝かしい新春を迎え、
謹んで新年のお慶びを申し上げます。
旧年中は、町政各分野に対しご理解
とご協力を賜り、厚く御礼申し上げます。

昨年11月の任期満了に伴う町長選挙において、多くの町民の皆様から再びご信任を賜り、改めて町政を担う重責を痛感しております。
対話と協働によるまちづくりを基本姿勢に、町民をはじめ、関係機関・団体の皆様と共に「平和で誇りの持てる「ちやたん」を未来へつなぐ」ため、より一層邁進してまいりますので、引き続き皆様方のご理解とご協力を賜りますようお願い申し上げます。

本年11月の任期満了に伴う町長選挙を迎え、これまでの歴史を振り返るとともに、今後のまちづくりについて考える節目の年となりました。今後、今日までの町政における様々な施策の成果を基に、より一層、地域の発展と安全・安心なまちづくりを推進する施策に取り組んでまいります。

切れ目のない長期的な子育て世代への支援、地域福祉における共生社会の実現へ向けた包括的な支援体制の整備、防災・減災対策など、計画的に各施策を推進してまいります。
町民の皆様と共に歩むまちづくりの姿勢を大切に、地域の課題解決に全力で取り組んでまいります。
結びに、新しい年が町民の皆様にとりまして、幸多きものとなりますことを心からお祈り申し上げます、年頭のご挨拶といたします。



北谷町議会議員
仲地 泰夫

明けましておめでとうございます。
町民の皆様には、希望に満ちた輝かしい新春をお迎えのことと、心からお慶び申し上げます。
旧年中は、本町議会運営に対する温かい御支援と御協力を賜り厚く御礼申し上げます。

さて、昨年は、4月から9月までの県内入域観光客数が過去最多を更新し、観光産業の回復を実感できる一年となりました。また、町議会においては、持続可能な観光地づくりの財源とするための宿泊税条例を10月に可決いたしました。観光をリーディング産業と位置付けている本町において、観光地としての魅力向上を図り、観光需要を取り込んでいくことは地域経済にとって重要であり、今後は、この宿泊税を活用して、町民生活と調和のとれた魅力ある観光地を目指し、執行部と共に取り組ん

でいく所存です。
昨年の議会は、物価高騰や子育て、防災、基地問題など、町民生活に直結する課題の解決はもとより、町内の各種行事に積極的に参加し、町民との交流を図ってまいりました。加えて、議会基本条例の制定や15年以上改定がなされていない議員報酬の見直しに向けた取組など議会改革の取組についても鋭意進めてまいりました。

本年も町民の皆様の声や丁寧にお聞きしながら、福祉や防災対策の充実、経済・観光産業の活性化、伝統・文化の継承など、町民福祉の向上並びに本町の更なる発展のため、町民の負託に応えるべく、議会一丸となって取り組んでいく所存であります。
町民の皆様並びに関係各位には、旧年にも増して町議会への御支援・御協力を賜りますようお願い申し上げます。
結びに、町民の皆様にとって、明るく希望に満ちた実り多い年になりますよう心から祈念申し上げます、新年の挨拶といたします。

北谷町教育の日関連及び町制45周年記念事業

第32回 北谷町生涯学習まつりを開催します！

北谷町教育委員会では2月の第1土曜日を「北谷町教育の日」として制定しており、その関連イベントとして、第32回北谷町生涯学習まつりを開催します。

また、町制45周年を記念して様々な体験コーナーをご用意しています。

多くの皆様のご来場をお待ちしています。

- 日時** 2月7日(土) 10時～16時(予定)
2月8日(日) 10時～15時(予定)
- 場所** ちゃたんニライセンター
- 内容** ○舞台発表(生涯学習プラザサークル・地区公民館・放課後子ども教室など)
○展示(作品・活動紹介など) ○お茶席
○ニュースポーツ体験 ○ちーたんとの写真会
○手作りコーナー ○図書館の雑誌リサイクルなど



お問い合わせ 社会教育課 社会教育係
(生涯学習まつり事務局) ☎982-7707

北谷町生涯学習まつりと同時開催!!

第74回 北谷町産業総合展示会

農産物、農産物加工品、工芸品の展示を予定しています。

お問い合わせ
経済振興課 商工労働係 ☎936-1234(内線3320)

明けましておめでとうございます。
輝かしい新春を迎え、町民の皆様におかれましては、健やかにお過ごしのこととお慶び申し上げます。
旧年中は、本町教育行政にご理解とご協力を賜り、厚く御礼申し上げます。



北谷町教育委員会
教育長

原田 利明

昨年は、戦後80年、そして町制施行45周年という節目の年となりました。本年は、その歩みを糧として、新たな時代への第一歩を力強く踏み出す重要な年となります。
教育委員会では、引き続き「たのしく ゆたかに たくましく やさしく 生きる」を基本目標に掲げ、子どもたち一人一人が輝く教育の実現に全力を尽くしてまいります。
多様な個性を持つ子どもたち一人一人の状況に寄り添い、柔軟なサポートを行うことで、誰もが安心して学べる機会の確保に努めてまいります。

ます。同時に、ハワイ短期留学、まちなか留学、英国派遣交流事業を通じて、広い視野を持つグローバル人材の育成にも注力します。
さらに、北谷町が誇る豊かな歴史と文化を活かした教育活動にも積極的に取り組みます。町立博物館と伊礼原遺跡公園を一体的に活用し、七千年の歴史を体感できる学びの場を充実させ、子どもたちの郷土への愛着と誇りを深めてまいります。
変化の激しい時代だからこそ、自ら考え、挑戦し、共に課題を乗り越える「生きる力」が求められています。

す。教育は未来への希望であり、その主役は子どもたちです。家庭・地域・学校が手を携え、町全体で子どもたちの成長を温かく見守り、支えていく絆を、より一層深めてまいりますと存じます。
結びに、本年が皆様にとりまして、笑顔と喜びに満ち溢れた実り多き年となりますよう心よりお祈り申し上げます。新年のご挨拶といたします。

20歳になったら 国民年金加入のお知らせが届きます!!

国民年金は、年をとったとき、病気や事故で障害が残ったとき、家族の働き手が亡くなったときに、働いている世代みんなで支えようという考えで作られた制度です。

日本国内にお住まいの20歳以上60歳未満の方は、国民年金への加入が法律で義務付けられています。



国民年金の加入

学生や自営業者などの方（第1号被保険者）は、20歳になると日本年金機構から資格取得のお知らせが送付されます。

※自動的に国民年金へ加入となりますので、手続きは不要です。
20歳になった時点で会社員や公務員（第2号被保険者）の方や、その第2号被保険者に扶養されている配偶者（第3号被保険者）の方は、勤務先の事業所が加入手続きを行います。

基礎年金番号通知書

基礎年金番号通知書には、基礎年金番号が記載されています。

基礎年金番号は、年金に関する手続きやお問い合わせ、年金を請求するときなどに必ず使用する一人に一つの番号です。

加入する年金制度（国民年金⇔厚生年金等）が変わっても番号は変わらず使用しますので、大切に保管してください。

※基礎年金番号通知書は納付書等と併せて封入されている場合がありますので、日本年金機構から封筒が届いた際は中身をよく確認してください。

国民年金のポイント

◆将来の大きな支えになります!

国民年金は20歳から60歳までの方が加入し、保険料を納める制度です。

国が責任をもって運営するため、安定していますし、年金の給付は生涯にわたって保障されます。

◆老後のためだけのものではありません!

国民年金には、年をとったときの老齢年金のほか、障害年金や遺族年金もあります。障害年金は、病気や事故で障害が残ったときに受け取れます。また遺族年金は加入者が死亡した場合、その加入者により生計を維持されていた遺族（「子のある配偶者」や「子」）が受け取れます。

※国民年金保険料が未納となっていると、老後に年金を受け取ることができなかったり、受給する年金額が低くなる恐れがあります。また、病気や事故など「万が一」のときに障害年金が受け取れない可能性があります。

保険料を納めましょう

毎月の保険料は翌月末日（納付期限）までに納めます。納付期限を経過した場合でも、期限から2年間は納付書で保険料を納めることができます。

※申し込みをすれば口座振替やクレジットカードでの納付もできます。また、納付書に記載されているQRコードを読み込むことで電子決済も可能です。



保険料が猶予・免除される制度を利用しましょう

◆学生納付特例制度

所得が一定額以下の学生について、保険料の納付が猶予される制度です。



◆「保険料免除制度」「納付猶予制度」

学生以外の方で、経済的な理由等により保険料の納付が困難な場合に利用できる制度です。

申請手続きなど詳しくは、役場窓口またはコザ年金事務所へお問い合わせください。

日本年金機構からのお知らせ

20歳になったときの年金制度の案内や保険料の手続きについて、日本年金機構の動画によりご案内しています。ぜひご覧ください。

国民年金の加入と保険料のご案内▶
(日本年金機構)



お問い合わせ

住民課 国民年金担当
コザ年金事務所

☎936-1234(内線2215、2216)
☎933-2267(代表)

障害者控除対象者認定書の発行について

障害者手帳（身体、精神）や療育手帳をお持ちでない方でも、確定申告時に障害者控除を受けることができます「障害者控除対象者認定書」を交付します。

発行をご希望の方は福祉課にてお申し込みください。

受付開始：1月26日(月) (基準日：令和7年12月31日)

【要件】65歳以上で次の1～3の一つ以上に該当する方

1. 要介護認定に関する情報において「障害高齢者自立度」がA1、A2、B1、B2、C1、又はC2のいずれかであること。
2. 要介護認定に関する情報において「認知症高齢者自立度」がⅡa、Ⅱb、Ⅲa、Ⅲb、Ⅳ、又はMのいずれかであること。
3. 常に就床を要し、複雑な介護を要する状態（6ヶ月以上臥床し、食事・排便等の日常生活に支障のある状態）であること。

※すでに障害者手帳や療育手帳をお持ちの方は、その手帳を提示することにより控除が受けられますので、「障害者控除対象者認定書」の発行申請の必要はありません。

※「障害者控除対象者認定書」は、所得の控除にご利用いただくためのものです。障害者手帳の代わりになるものではありません。

おむつ代の医療費控除について

確定申告の際に、おむつ代について医療費控除を受ける場合は、医師が発行する「おむつ使用証明書」が必要ですが、北谷町が発行する「おむつ代の医療費控除に係る書類」でも控除を受けることができます。

発行をご希望の方は、福祉課にてお申し込みください。

【要件】次の1及び2のいずれにも該当する方

1. 要介護認定に関する主治医意見書において「障害高齢者の日常生活自立度」がB1、B2、C1及びC2のいずれかであること。
2. 要介護認定に関する主治医意見書において「失禁への対応」としてカテーテルを使用していること、又は尿失禁が「現在あるか又は今後発生の可能性が高い状態」のいずれかであること。

※おむつ代が戻るわけではありません。ご了承ください。

お問い合わせ 福祉課 高齢者福祉係 ☎936-1234(内線2134)

北谷町地域包括支援センター主催

シニアの備え講座 どうする相続？どうやる備え？

地域包括支援センターでは、老人福祉センターにおいて「シニアの備え講座」と題し、終活講座を開催しています。住み慣れた地域で安心して暮らし続けるために、ぜひこの機会に学んでみませんか。

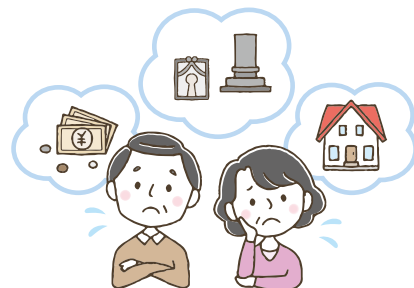

第6回 相続のしくみを学ぼう

内容：終活のなかでも、特に重要なテーマである「相続」。相続についての理解は、家族や大切な人々との関係を円滑に保つためにも欠かせません。この講座では、相続の基礎知識と相続登記の義務化について学びます。

日時：1月23日(金) 10時～11時30分

第6回 申込QR▶



第7回 認知症に備える（家族信託、任意後見・成年後見制度）

内容：認知症は、記憶力や判断力の低下を引き起こし、日常生活や財産管理に大きな影響を及ぼすことがあります。この講座では、認知症による財産管理などの問題点とその解決策・備えについて学びます。

日時：2月9日(月) 10時～11時30分

第7回 申込QR▶



場所：老人福祉センター

講師：日本FP協会認定ファイナンシャルプランナー 外間 寛 氏

定員：各回 15人（定員に達し次第受付終了）

対象：町民

申込方法：老人福祉センター（☎936-3521）に電話または二次元コードからお申し込みください。

お問い合わせ 福祉課 高齢者福祉係(地域包括支援センター) ☎936-1234(内線2131)

65歳以上の方へ

筋力向上トレーニング事業 (第2弾)

脳活塾 (認知症予防トレーニング事業)

開催案内

寝正月で頭も体も鈍っている! という方必見。専門のスタッフが丁寧に指導します。ご参加お待ちしております!

筋力向上トレーニング事業の案内 (全12回コース)

期間: 1月27日から3月5日までの
毎週火、木曜日 14時~16時

場所: 北谷町トレーニングセンター ちゃとれ

内容: 体力測定、トレーニングマシンを使用した運動
及び自宅でできる運動

人数: 8名 (応募多数となった際には抽選にて決定)

募集条件: ①北谷町民で65歳以上の方
②医師から運動の制限がない方
③要支援・要介護認定を受けていない方
④昨年度及び今年度当事業に参加していない方

個人で準備するもの: 運動着、運動靴、タオル、
飲料水など

参加料: 無料

脳活塾の案内 (全6回コース)

期間: 1月27日から3月3日までの
毎週火曜日 14時~16時

場所: 北谷町老人福祉センター研修室

内容: ①認知症について学ぼう!
②認知症予防のための運動実践
③脳活発化!学習療法をやってみよう!

人数: 15名 (応募多数となった際には抽選にて決定)

募集条件: ①北谷町民で65歳以上の方
②医師から運動の制限がない方
③要支援・要介護認定を受けていない方
④昨年度当事業に参加していない方

個人で準備するもの: 運動のできる服装、タオル、
飲料水など

参加料: 無料



参加申し込み

受付期間: 1月7日(水)~1月14日(水) 9時~17時 (但し12時~13時を除く)

場所: 北谷町役場福祉課窓口で申請(直接窓口へお越しください)

準備するもの: ①緊急時の連絡先2名分

※気分不良時等に備え、2名分の緊急連絡先の確保をお願いしています。

②現在内服している薬があれば、薬の説明書(お薬手帳など)

申請の際に同意書の説明と健康状態についての聞きとりを15分程度行います。



お問い合わせ 福祉課 高齢者福祉係 ☎936-1234(内線2133)

本町において執行する選挙に関し、 選挙の投票立会人を公募しています。

投票立会人の仕事

有権者の代表として投票に立ち会い、投票所の開閉から投票箱を開票所に運ぶまで投票が公正、適正に行われるよう監視する重要な仕事です。投票立会人がしっかり監視することで公正な選挙が守られることになります。



応募資格

北谷町内在住の18歳以上で、選挙権がある方(18歳~30代の方、大歓迎です。)

選任方法

応募された方を立会人予定者名簿に登録し、選挙が行われる際に登録者の中から選挙管理委員会が選任します。定数以上の方が登録されるため、必ず希望どおりに立会人として選任されるものではありません。

投票日の立ち会いの場合

時間: 投票日の6時30分~20時30分

報酬: 日額 12,400円

場所: 北玉幼稚園 上勢区公民館 北谷第二幼稚園
桑江地区体育館 美浜区公民館 浜川幼稚園

期日前投票所での立ち会いの場合

期日: 告示日(公示日)の翌日から投票日前日までの
期間の日

報酬: 日額 10,900円

時間: 8時~20時30分

場所: 北谷町役場

申し込み方法

北谷町公式ホームページ掲載の「投票立会人登録申込書」に必要事項を記入し、北谷町選挙管理委員会(北谷町役場2階)に直接申し込んでください。申し込み受付は平日9時から17時(昼休みを除く)までとします。必ず、事前に事務局へ電話で確認を行ってからお出かけください。

スマートフォンでもお申込みいただけます。QRコードを読み取って入力してください。

以前に登録した方で、辞退を希望する場合はご連絡ください。

申込みはこちら▶



お問い合わせ 選挙管理委員会 ☎936-1234(内線4201)

令和8年度 施設等利用給付認定(無償化)の 現況確認を行います!!

現在、施設等利用給付認定(認可外保育施設等に通っている方や、幼稚園・認定こども園で午後の預かりを利用している方の無償化給付認定)があり、令和8年度も引き続き対象となる方について、現況確認を以下の期間で実施いたします。

現況確認の申請が無い場合は、認定取消となる場合がありますので、必ず期間内に申請くださいますようお願いいたします。

書類配布について

配布開始日：12月10日(水)

配布方法：①北谷町公式ホームページよりダウンロード
②北谷町役場1階 子ども家庭課窓口にて受け取り

申請受付について

受付期間：1月7日(水)～2月13日(金)

申請方法：原則、オンライン申請

※申請フォームについては、北谷町公式ホームページに掲載しています。



詳しい内容は
北谷町公式HPで
確認できるたん

お問い合わせ 子ども家庭課 こども園係 ☎936-1234(内線2325)

令和7年度 利用案内 謝荊保育所 子育て支援センター

子育て支援センターは、パパ、ママがお子さんと一緒に遊んだり、他の利用者さんとおしゃべり(情報交換)したり、お子さん同士で遊んだり、交流ができる「安心して楽しく過ごせる場所」です。

また、育児相談、育児講座なども行っています。プレママも大歓迎ですよ♪ お気軽にお立ち寄りください。

令和7年12月より利用日時が変更になります

職員が一人体制になるため、利用日時が変わります。確認してご利用ください。
ご不便おかけいたしますが、よろしくお願いいたします。

これまで…

*利用時間：月・火・水・木・金
午前：9時30分～12時
午後：13時～16時

*木曜日午後：子育て相談(要予約)

12月から…

*利用時間：月・水・金
午前：9時30分～12時
午後：13時～15時30分

*火・木曜日：子育て相談(要予約)



※育児講座など予約が必要な場合を除き、予約なしでご利用いただけます。

※来所相談・電話相談はいつでもお受けいたします。

※支援センターの利用は、

0歳児～就学前までのお子様です。(※保護者同伴)

○行事の予約に関しましては、状況に応じて変更することがありますので、子育て支援センターへお問い合わせください。

○講座のご予約は、前の週より開始となります。

《おねがい》

◎来館時には健康チェックで下記の項目に当てはまる際のご利用はお控えください。

- ・体温測定(37.5℃以上の場合)
- ・体調不良時(咳、風邪症状、下痢、倦怠感の症状)

利用者のみなさんが安心、安全に過ごせる場所にしましょう。



*子育て支援センターのお知らせを公式LINEで配信しています

*登録する方は、お名前とお子さんの名前を送信してくださいね♪

※また、きょうだいがいる場合は、下のお子様の年齢のQRコードでご登録ください。

※令和7年4月より、公式LINEのQRコードが新しくなっています。

※5歳児対象：平成31年4月1日生まれ～令和2年3月31日生まれ



0歳児



1, 2歳児



3, 4, 5歳児

お問い合わせ 謝荊保育所 子育て支援センター ☎936-2447

国民健康保険税率をめぐる動き

保険料(税)率の統一化

現在、沖縄県の国民健康保険の税率は市町村ごとに異なっているため、同じ内容の保険給付（病院での支払いが3割負担ですむ、入院等高額な医療費が発生すると高額療養費を受け取れる等）でも、住んでいる市町村によって負担する保険料(税)額が異なります。

同じ保険給付を同じ保険料(税)負担で受けられることが望ましいため、所得や世帯構成が同じであれば、県内どの市町村に住んでいても同じ負担となるように保険料(税)率の統一を進める必要があります。

そのため、国は保険料水準の統一に向けた取り組みを進めるとし、保険料水準統一加速化プランを策定し、令和15年度を目標に都道府県単位での税率統一を目指しています。

沖縄県や北谷町においても国の方針に基づき保険料(税)率統一に向けて取り組む必要があり、将来的に税率が統一された際に急激な負担が生じないように、数年かけて段階的な見直しを検討していきます。

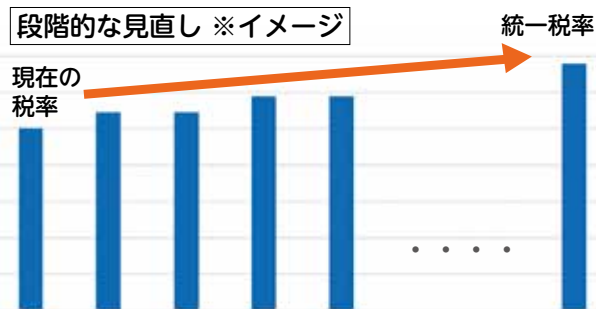

お問い合わせ 保健衛生課 国民健康保険係 ☎936-1234(内線2410)



～ 個別健(検)診のご案内 ～

がん検診の受診券有効期限は令和8年2月28日までです。

個別健(検)診は希望の医療機関に直接ご予約ください。

(下表以外でも受診できます。詳しくは受診券と同封の「けんしんガイドブック」をご覧ください。)



所在地	医療機関名	基本 健診	胃がん		大腸 がん	肺がん		お申込み
			バリウム	胃カメラ※		胸部レントゲン	喀痰※	
北谷町	中部地区医師会検診センター	○	○	—	○	○	○	936-8290
	たまきクリニック	○	—	○	○	○	○	926-1313
	こばし内科クリニック	○	—	—	○	○	—	936-1111
沖縄市	翔南病院	○	—	—	○	○	○	930-3020
	ちばなクリニック	○	○	○	○	○	○	939-5477
	潮平病院	○	○	—	○	○	○	937-2054
	中部協同病院	○	○	○	○	○	○	938-6160
北中城村	中部徳洲会病院	○	○	○	○	○	○	0570-001-789
浦添市	浦添総合病院健診センター	○	○	○	○	○	○	0570-010-986

※がん検診は40歳以上が対象です。(ただし、肺がん検診(喀痰検査)は50歳以上で該当者のみ、胃がん検診(胃カメラ検査)は50歳以上で年度末年齢が偶数年齢の方のみが対象です。)対象かどうかや自己負担額等は受診券をご確認ください。

子宮頸がん・乳がん検診が受けられる近隣の医療機関

(下表以外でも受診できます。詳しくは受診券と同封の「子宮頸がん・乳がん検診のご案内」をご覧ください。)

所在地	医療機関名	子宮頸がん	乳がん(マンモグラフィ※)	お申込み
北谷町	中部地区医師会検診センター	○	●	936-8290
	やびく産婦人科・小児科	○	◎	936-6789
沖縄市	ちばなクリニック	○	●	939-5477
北中城村	中部徳洲会病院	○	●	0570-098-033
浦添市	浦添総合病院健診センター	○	●	0570-010-986

※乳がん検診について ●=施設内にマンモ装置がある施設、◎=巡回検診車により実施

歯周疾患検診は2月末まで

歯周疾患検診の受診券有効期限は、令和8年2月28日までです。20・30・40・50・60歳の方の次回検診は10年後です。70歳の方は、今回限りとなっていますので、ぜひ受診ください。

お問い合わせ 保健衛生課 健康係(北谷町保健相談センター) ☎936-4336

～年始の家庭ごみ収集について～



年始は**1月5日(月)**からのごみ収集となります

ごみを出す際には、北谷町の「ごみパンフレット」に従ってごみを分別し、指定された収集日の朝8時30分までにごみ出しするようお願いします。ごみ出しのルールやマナーを守り、みんなで「住みよいまちづくり」を推進し、新年を迎えましょう。

※年始のごみは、新年最初の収集日までのご家庭で自己管理をお願いします。

※一度に回収するごみ袋は**5袋**までとなっています。ご了承ください。

※一度に100kg以上のごみ出しや、引っ越し等により多量にごみ出しする場合は、ご自身でごみ処分場までごみを搬入するが可能です。

その場合に必要な自己搬入許可証の発行手続は、保健衛生課環境衛生係（北谷町字桑江731番地 保健相談センター内）にて行っています。

なお、年始の自己搬入許可証の発行手続は、1月5日(月)9時からとなっています。



ごみパンフレット▶

お問い合わせ 保健衛生課 環境衛生係(北谷町保健相談センター) ☎982-7033

地域猫活動について

飼い主のいない猫によるフン尿被害、あちらこちらで生まれる子猫による鳴き声、猫が好きな方と嫌いな方との間に起こる対立など、地域を悩ませていることのひとつに猫問題があります。その問題を「地域猫活動」で解決してみませんか。



「地域猫活動」とは

所有者のいない猫に不妊去勢手術を施してこれ以上増えないようにし、一代限りの命を全うするまで、その地域で衛生的に管理していく活動です。

そうすることで、飼い主のいない猫の数と被害を減らし、「住みよい地域」を作ることを目的とします。
※町では飼い主のいない猫の捕獲・引き取りはできません。

無料不妊手術チケットの配布

本町は、地域猫活動の普及啓発に努めるとともに、「公益財団法人どうぶつ基金」の「無料不妊手術事業」に参加し、無料で不妊去勢手術が受けられるチケットの交付窓口となり、地域猫活動を支援しています。

※チケットは希望の枚数を交付できない場合があります。なおチケットの配布は2か月毎となっており、前月の5日までに申請が必要となっています。



地域猫として無料不妊手術を行った猫については、見分けがつくように耳先がカットされていて、それがさくらの花びらに見えることから「さくらねこ」とも呼ばれています。

※動物の遺棄・虐待は犯罪です。みつけたら110番!!
(ペットは責任を持って終生飼養を。)



お問い合わせ 保健衛生課 環境衛生係(北谷町保健相談センター) ☎982-7033

砂辺区

砂辺区公民館まつり

10月18日、「砂辺区公民館まつり」が開催されました。
天候にも恵まれ、多くの地域の皆さまに楽しんでいただきました!

子どもエイサーの道ジュネーが公民館に到着し、祭りがスタート!チアダンスやヒップホップダンス、フラダンスなど、多彩なダンス♪素敵な歌声のバンド演奏♪盆踊りや琉舞、民謡など、様々な世代が楽しめるプログラムでした!

最後の民謡ショーでは、砂辺区青年会の三線と地域の方による花太鼓で会場は盛り上がり、カチャーシーで締めくくりました!

祭りの運営に携わっていただいた実行委員や地域の皆さま、お疲れさまでした。

(砂辺区広報通信員 與儀昭吾)



桑江区

桑江区 敬老会

11月9日、「桑江区 敬老会」を開催しました。

当日は132名の方に参加していただき、賑やかな一日になりました。

カジマヤーを迎えられた山城さんには町長から祝状と記念品が贈られ、長生きの秘訣は「たくさん食べて、たくさん寝ること」とお話ししていました。

舞台余興も盛りだくさんでした。「かぎやで風」で幕をあげ、笑いあり、拍手ありの楽しい時間でした。

力強い空手の演武を見て「元気・パワーをもらった〜」「見入ってしまったさあ〜」とお声をいただきました。

また来年も、みんなで元気にお祝いできるのを楽しみにしています。これからも健康でお元気に長生きしてくださいね〜

(桑江区広報通信員 宜志富夏紀)



栄口区

第29回 区民運動会

11月23日、区民運動会を開催しました。

(栄口区広報通信員 高江洲義朝)



謝苅区

雨雲を吹き飛ばす熱気!
「謝苅まつり」開催

10月19日、謝苅区公民館で「謝苅まつり」が開催されました。

祭りが始まる前まで降っていた雨も止み、会場では、子どもエイサー、ダンスサークル「ちゅら」によるダンス、ライブやエイサーの演舞に多くの区民が魅了されました。

(謝苅区広報通信員 長浜真継)



美浜区

にこにこ写真館

美浜区では毎年恒例の『にこにこ写真館』を開催しました★
敬老会の時期になると、公民館周辺に植えられたきれいなお花の前で撮影会が始まります。

皆さん、カメラのレンズを向けられると緊張の中でもステキな笑顔を見せてくださり、公民館ホールでは笑顔あふれる写真館を開催することができました。皆さんの笑顔には、見ている人にも健康と長寿のお裾分けをしてくれるような、幸せのパワーがあります。

これからもずっとスマイルの皆さんに会えることを楽しみにしています。

(美浜区広報通信員 瑞慶覧麻美)



栄口区

夏休み親子移動学習

8月16日、夏休み親子移動学習を開催しました。

北谷町立博物館、沖縄県立博物館で北谷・沖縄の歴史を学んだあとはスッパimanの上間菓子店工場を見学し、親子で楽しめる充実した内容でした。

(栄口区広報通信員 高江洲義朝)



美浜区

イルミネーション点灯式

寒くなってきたこの季節。美浜区の区政委員・青年部・ボランティアスタッフが1か月かけて飾り付けしたイルミネーションの点灯式が11月28日に行われました。

集まった子どもたちの大きな声のカウントダウンに合わせて、赤・緑・白・黄色の光が公民館の周りを包み、とても幻想的な雰囲気となりました。

イルミネーションの中、来館者へはスープやポテトフライが振る舞われ、こどもたちはプレゼント探しゲーム・ピニャータ・BIGサンタとのジャンケン大会を行い、参加した方みんなが笑顔溢れる点灯式となりました★

(美浜区広報通信員 瑞慶覧麻美)



栄口区

ミニデイ納涼まつり

8月21日、栄口区公民館にて「ミニデイ納涼まつり」を開催しました。

普段ミニデイに参加している方々と夏休みの子どもたちが一緒に、北谷音頭を踊ったり、輪投げなどを楽しみました。他にも、焼きそば・たこ焼き・綿あめ・かき氷などでお腹もいっぱいになりました。

最後は花火を楽しみ、子どもたちも大満足でした。

(栄口区広報通信員 高江洲義朝)



防災行政無線放送聞き直しフリーダイヤル

右記フリーダイヤルにかけることで、防災行政無線で放送された情報やお知らせ等を新しい放送から順に内容を確認することができます。



0120-306-251

0120-306-253

0120-306-252

0120-306-254

木 Thursday

金 Friday

土 Saturday

1

旧11月13日
大安・い

2

旧11月14日
赤口・ね

3

旧11月15日
先勝・うし

元日

8

旧11月20日
赤口・うま

9

旧11月21日
先勝・ひつじ

10

旧11月22日
友引・さる

■消費生活相談室

15

旧11月27日
先勝・うし

16

旧11月28日
友引・とら

17

旧11月29日
先負・う

■消費生活相談室

■人権・行政・町民無料
法律相談

22

旧12月4日
先負・さる

23

旧12月5日
仏滅・とり

24

旧12月6日
大安・いぬ

■消費生活相談室

■1歳6か月児健診

■2歳児健診

■乳児一般健診

29

旧12月11日
仏滅・う

30

旧12月12日
大安・たつ

31

旧12月13日
赤口・み

■消費生活相談室

5



道路通報システムに
ついてはこちらを
チェックたん!



ふくしなんでも相談



【場所】北谷町社会福祉協議会

●一般相談 月～金(祝日除く) 9時～17時

●法律相談 7日(水) 14時～16時(要予約)

▶社会福祉
協議会

お問い合わせ

☎936-2940

北谷町

青少年支援センター

☎936-3424

【場所】ちゃたんニライセンター2階

○なんでも教育相談:月～金 9時～17時

[いじめ、不登校、ひきこもり、教育問題全般]

※カウンセリングも行っています(要受付)



ありんくりん

令和8年1月 日程表



北谷町老人福祉センター
北谷町老人クラブ連合会

お問い合わせ
☎936-3521

1 木

元日

2 金

年始休み

3 土

4 日

休館日

5 月

10:00 男性レクサークル 13:00 カラオケサークル

6 火

09:30 健康体操教室 14:00 古典音楽教室
13:00 カラオケサークル

7 水

10:00 老連レクサークル 14:00 沖縄民謡教室
14:00 箏曲教室

8 木

10:00 書道教室 13:30 老連囲碁クラブ
13:00 カラオケサークル 14:00 男の貯筋クラブ
(福祉課)

9 金

09:30 健康体操教室 10:00 終活講座
14:00 琉球舞踊教室 (福祉課)

10 土

09:00 八重山民謡サークル

11 日

休館日

12 月

成人の日

13 火

09:30 健康体操教室 13:00 カラオケサークル
10:00 大正琴教室 14:00 古典音楽教室

14 水

10:00 老連レクサークル 14:00 箏曲教室
14:00 沖縄民謡教室

15 木

10:00 書道教室 13:30 老連囲碁クラブ
10:00 フラサークル 14:00 男の貯筋クラブ
13:00 カラオケ(フラ) (福祉課)

16 金

09:30 健康体操教室 14:00 琉球舞踊教室

17 土

09:00 八重山民謡サークル

18 日

休館日

19 月

10:00 男性レクサークル 13:00 カラオケサークル

20 火

09:30 健康体操教室 13:00 カラオケサークル
14:00 古典音楽教室

21 水

10:00 老連レクサークル 14:00 箏曲教室
14:00 沖縄民謡教室

22 木

10:00 書道教室 13:30 老連囲碁クラブ
10:00 フラサークル 14:00 男の貯筋クラブ
13:00 カラオケ(フラ) (福祉課)

23 金

09:30 健康体操教室 10:00 終活講座
14:00 琉球舞踊教室 (福祉課)

24 土

09:00 八重山民謡サークル

25 日

休館日

26 月

10:00 男性レクサークル 13:00 カラオケサークル

27 火

09:30 健康体操教室 13:00 カラオケサークル
10:00 大正琴教室 14:00 古典音楽教室

28 水

10:00 老連レクサークル 14:00 箏曲教室
10:00 スマホ講座 14:00 沖縄民謡教室
(福祉課)

29 木

10:00 フラサークル 13:30 老連囲碁クラブ
13:00 カラオケ(フラ) 14:00 男の貯筋クラブ
(福祉課)

30 金

09:30 健康体操教室

31 土

09:00 八重山民謡サークル

2026(令和8)年

1

JANUARY 睦月

消費生活相談室

毎週 木曜日

10時～12時、13時～16時

【場所】北谷町役場2階 205会議室
※相談は無料

お問い合わせ

☎936-1234
(内線3321)

就職・生活支援相談

平日

10時～12時、13時～16時

▼福祉課 地域福祉係

お問い合わせ ☎982-7719

▼沖縄県就職・生活支援
パーソナルサポートセンター

お問い合わせ ☎923-0881

健康相談

毎週 水曜日

9時～11時30分

【場所】保健相談センター

お問い合わせ

☎936-4336

人権・行政・町民 無料法律相談

毎月 第3木曜日

今月は15日

10時～12時、13時～15時
(最終受付14時)

【場所】北谷町役場1階
レセプションホール

※事前予約は受け付けておりませんので、当日会場にお越しください。

※当日9時30分から整理券を配布します。

※当相談の対象者は北谷町内在住・勤務者に限ります。

▼町長室 秘書広報係

お問い合わせ

☎936-1234
(内線1112)

町民カレンダー

北谷町航空機騒音等
苦情フリーダイヤル

☎0120-773-537

北谷町内において、米軍の航空機騒音がうるさいとき等米軍基地から派生する問題については、上記フリーダイヤルへご連絡ください。

日 Sunday

28

月 Monday

29

火 Tuesday

30

水 Wednesday

31

4

旧11月16日
友引・とら

5

旧11月17日
先負・う

官公庁御用始め

6

旧11月18日
仏滅・たつ

7

旧11月19日
大安・み

■健康相談
■ふくしなんでも相談
(法律相談)

11

旧11月23日
先負・とり

12

旧11月24日
仏滅・いぬ

成人の日

■北谷町二十歳を祝う式典
(場所: ちゃたんニライ
センター)

13

旧11月25日
大安・い

14

旧11月26日
赤口・ね

■健康相談

18

旧11月30日
仏滅・たつ

19

旧12月1日
赤口・み

20

旧12月2日
先勝・うま

21

旧12月3日
友引・ひつじ

■健康相談
■3歳児健診

25

旧12月7日
赤口・い

26

旧12月8日
先勝・ね

■ことばと育ちの相談
(場所: 育ちの支援センター
「いっぽ」) ※要予約

27

旧12月9日
友引・うし

28

旧12月10日
先負・とら

■健康相談

1

2

3

4

わんぱく (上勢桑江) 児童館 ☎936-4000

「1月の行事」

・9日(金) 新春わんぱく体力テスト&
レクゲーム

※詳細は決まり次第、児童館だより、ホームページ、館内にてお知らせします。

ハッピー (北玉) 児童館 ☎936-0708

「1月の行事」

・認定会(こま)
・こども食堂はっぴー

※詳細については児童館だよりやホームページ、館内掲示にてお知らせします。

わくわく (宮城) 児童館 ☎921-7171

「1月の行事」

・お正月あそび
・HANAHANAみんなで遊ぼう

※内容が決まり次第、ホームページや館内張り紙にてお知らせします。

令和7年度

三町村（読谷村・嘉手納町・北谷町）

登録手話通訳者等現任研修会を実施しました。

聴覚障害者への理解を深めるとともに、登録手話通訳者として必要とされる知識や技術の向上を目的として、7月2日から10月8日までの期間に全6回の研修会を開催しました。

主な講義内容は、手話言語の基本文法、ろう運動とろう文化、ジェンダー・アイデンティティの基礎知識、災害時における聴覚障害者支援と情報保障（北谷町・嘉手納町在住のろう者の協力あり）などです。

研修には関係者を含め、延べ95名の参加があり、多くの方が学びを深めました。



お問い合わせ 福祉課 障害福祉係 ☎936-1234(内線2125)

【みんなで知ろう！食育のこと】 連続掲載 第49回

北谷町食育推進計画の基本施策2「食品の安全性や栄養等に関する知識の普及」について掲載します。

11月～3月にかけての冬場は、ノロウイルスによる食中毒が多発しています。

感染から発症までの時間（潜伏期間）は24時間から48時間で、主な症状は「吐き気、嘔吐、下痢、腹痛、37℃から38℃の発熱」などです。幼児や抵抗力が落ちている人では、症状が重くなることもあります。

ノロウイルスによる食中毒を予防するポイントは4つです。

健康管理	手洗い	加熱	調理器具の消毒
<ul style="list-style-type: none"> ●自分や家族の健康状態に注意する。 ●症状があるときは、食品を扱う作業をしない。 ●症状があるときは、周りの人にも報告する。 	<ul style="list-style-type: none"> ●洗うタイミングは <ul style="list-style-type: none"> ◎トイレ後 ◎調理前 ◎調理の間 ◎盛り付け前 ●しっかり洗いたいポイントは <ul style="list-style-type: none"> ◎指先、指の間、爪の間 ◎親指の周り、手首、手の甲 	<ul style="list-style-type: none"> ●加熱が必要な食品は中心部までしっかり加熱する。 ●中心温度85～90℃ 90秒以上加熱して食べる。 	<ul style="list-style-type: none"> ●洗剤でしっかり洗う。 ●熱湯で加熱、または塩素系漂白剤等で消毒。



また、ノロウイルスは、症状が治まってからもしばらくの間、便から排泄されますので、感染を広げないように手洗いなどの予防を徹底しましょう。

塩素消毒液：次亜塩素酸ナトリウムを水で薄めて作る（市販の台所用塩素系漂白剤で代用できます）

	市販の塩素系漂白剤（5％濃度）を使用
食器、カーテンなどの消毒や拭き取り 200ppm（0.02％）濃度の塩素消毒液	ペットボトルのキャップ半分弱を空の500mlのペットボトルに入れ、残りは水を入れてよく振る。
おう吐物などの廃棄（袋の中で廃棄物を浸す） 1000ppm（0.1％）濃度の塩素消毒液	ペットボトルのキャップ2杯を空の500mlのペットボトルに入れ、残りは水を入れてよく振る。

★素手で塩素系漂白剤を触らないように、必ずビニール手袋などをしてから作りましょう。

※製品ごとに濃度が異なるので、表示をしっかりと確認しましょう。

※製品は使用期限内のものを使用しましょう。

※おう吐物などの酸性のものに直接かけると、有毒ガスが発生することがあるので、必ず使用上の注意を確認しましょう。

※消毒液はなるべくその都度作りましょう。保管しなければならないときは、誤って飲むことがないように「消毒液」と明記し保管しましょう。

ノロウイルス対策のためのおう吐物の処理方法はこちら▶
（東京都公式動画チャンネル）



お問い合わせ 保健衛生課 健康係（北谷町保健相談センター） ☎936-4336

～子どもも大人も
楽しめました～♪

第46回 北谷町民運動会

11月2日、桑江総合運動場にて第46回北谷町民運動会が開催されました。

開会式でのラジオ体操に続き、子どもが主役のお菓子取り競争や小学生リレー、少年団リレーが行われました。北谷音頭やグラウンドゴルフリレーでは、おじいちゃん、おばあちゃんの元気な姿が見られました。また、ミックスリレーや職域リレーでは、選手と応援が一体となって盛り上がりしました。福祉団体の踊りや青年連合会によるエイサーなど、世代を問わず多くの種目で会場は笑顔にあふれ、地域の一体感とつながりの大切さを改めて実感する場となりました。

プログラム終了後は恒例のお楽しみ抽選会が行われました。32か所の事業所及び団体から提供された様々な賞品が並ぶ中、約70人の町民が当選し、会場は大盛況となりました。



この事業はスポーツ振興
くじ助成を受けています



開会式



お菓子とり競争



グラウンドゴルフリレー



踊り



ミックスリレー



お楽しみ抽選会

お問い合わせ 社会教育課 社会体育係 ☎936-1234(内線5321)

北谷町子ども会ジュニアリーダー研修

10月18日、19日に名護青少年の家でジュニアリーダー宿泊研修を開催しました。(主催：北谷町子ども会育成連絡協議会)

研修初日は、食育実習としてニワトリの屠殺から食までを行い、命をいただく体験をしました。

また、夜の研修では、環境保全の内容で海洋プラスチックゴミについて学び、廃棄された魚網を使ってミサンガやブレスレットを作り、思い出の品となりました。

最終日は、ヤンバルの自然を満喫できるリバートレッキングと滝での遊泳を楽しみました。



お問い合わせ 社会教育課 社会教育係 ☎936-1234(内線5312)

ヘルプカードをご存じですか？

沖縄県では、令和7年度から新たに「ヘルプカード」の配布が始まりました。

ヘルプカードは、外見から分かりにくい障がい・難病・病気のある方、妊娠初期の方などが、日常生活で必要とする配慮や支援内容を記載し、携帯するためのカードです。

ヘルプカードとは

名刺サイズのカードで、氏名・緊急連絡先・必要な配慮事項などを記入し、財布やカードケース、名札ホルダーなどに入れて携帯できるものです。

出先で体調を崩したり、困ったことがあったときに、周囲の方へ迅速に支援を求めることができます。



ヘルプカード表

こんな方に役立ちます

- * 内部障がいや難病など、外見では分かりにくい方
 - * 発作や急な体調変化の可能性のある方
 - * 忘れやすさや不安があり、緊急時に情報伝達が難しい方
 - * 妊娠初期で配慮を必要とする方
 - * 災害時・事故時に支援を必要とする方
- 「伝えづらさ」を補い、安心して外出できるようにサポートしてくれます。

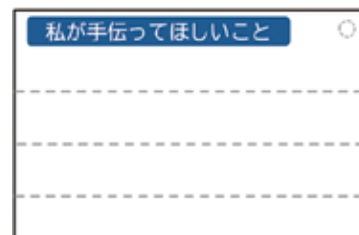

ヘルプカード裏

入手方法

ヘルプカードは、どなたでも無料で入手できます。次の方法でご利用ください。

(1) 市町村の障害福祉担当窓口で入手

北谷町では福祉課窓口で配布しています。申請は不要で、どなたでも受け取れます。

(2) 沖縄県ホームページからダウンロード

県ホームページにあるヘルプカードの様式を印刷し、ご自身で作成することもできます。

※紙の強度が必要な場合は、ラミネート加工やカードケースの使用がおすすめです。

※ヘルプカードによる運賃割引などの制度的な優遇はありません。



みんなでつくる、
思いやりのある地域へ

ヘルプカードは、「支援が必要です」
という小さなサインです。

周囲がそのサインに気づき、
さりげない思いやりを向けることで、
誰もが安心して暮らせる地域に近づきます。

沖縄県ホームページはこちら▶



お問い合わせ 福祉課 障害福祉係 ☎936-1234(内線2125)

令和7年度 北谷町広島・長崎平和学習派遣報告

8月8日～8月11日に実施した広島・長崎平和学習派遣の報告です。(一部抜粋)

照屋 琴音 (北谷高等学校2年)

長崎の青少年フォーラムで被爆者の三瀬清一郎さんの被爆体験を聞きました。原爆は上空500mで爆発し、爆心地から3.6kmの屋内で被爆。家族8名は何とか無事だったそうです。後日学校が気になり様子を見に行くと想像を絶する現場。瀕死の人、大火傷でリヤカーで運ばれてくる人。「水を、水を」と叫び、苦しさのあまり「殺してくれ、殺してくれ」の声。救護が間に合わず、次々と亡くなり、校庭で焼かれる様子を嫌というほど見せられたことを聞きました。当時は原爆の情報なんてなく、みんなはその原爆のことを「ピカドン」と呼んでいたそうです。被爆者の体験談から原爆の恐ろしさをととても感じました。



仲地 美輪子 (球陽高等学校2年)

「長崎は原爆投下の日が登校日だけど沖縄はいつ？」そう聞かれた。「トウコウビ？」私はその言葉が理解できなかった。困惑している私を見て、長崎では夏休み中だが原爆投下の日のは午前は学校に行き平和学習を受けていることを教えてくれた。私は衝撃を受けた。沖縄では年に一度も半日・丸一日かけて平和教育を行うことがないからである。

長崎では小さいころから被爆者講話を「しょっちゅう」うけているようだ。長崎の子らと話していて思ったが、彼らは8月9日に何があったのか、よく知っていた。私と同じ10代なのに。いや、10代だからこそよく知っていなければならないのである。改めて私は「沖縄は平和教育にもっと力を入れる必要があると思う。慰霊の日でなくて良いから、年に一回は必ず、日本で唯一地上戦があった場所の者として、丸一日平和教育を受ける日が欲しいと思う。いかに十代の私達の沖縄戦に関する知識が不足しているか、調査をせずつとも同じ十代、肌感覚で分かる。

新垣 拓海 (北谷高等学校2年)

広島と長崎へ行って、初めて被爆者の方から直接体験を聞き、広島と長崎の資料館を見学し被爆された方の名前、衣服、持ち物、生活、会話を見て、現地へ行かないと決して感じるこのできない悲しみや、息がつまるような感覚を知ることができました。派遣以前は、被爆者を「原爆」という一つのくくりにしていたが、実際に話を聞いて、資料館を見学し、式典に参列してから被爆者一人一人に物語があってそれぞれの人生があったことを深く知ってから、すごく胸が締め付けられるような感じがし、これまで何も知らなかったことを痛感しました。きっかけがどんなことでも戦争の恐ろしさや残酷さを知り、平和の尊さや被害者の思いを伝えようとするのが大切だと本当に思いました。これから見たことや聞いたことを同世代から伝えて、知識だけでなく感情にも伝えていくことを決意しました。

お問い合わせ 町長室 秘書広報係 ☎936-1234(内線1110)



生涯学習プラザだより

北谷町の
教育関連事業

町制施行45周年・町と人シリーズ ～未来を担う技術とその挑戦～

「ボディシェアリング・体験共有から育む未来の人材」



北谷町出身の工学博士、玉城 絵美氏にオンラインで登壇いただきます。

10代後半の入院体験をきっかけに、ヒトやロボット、バーチャルの身体などと体験を共有できるBodySharing(ボディシェアリング)技術が誕生。本講演では、BodySharing技術の製品やサービスについて、福祉分野やスポーツ分野など幅広い分野での活用事例や今後の展開をご紹介します。

会社を経営しつつ、琉球大学工学部の初の女性教授として、人材育成にも力を入れていらっしゃる玉城氏。福祉業界、理工系女子学生必聴です！もちろん一般参加も。当日は会場、またはZOOMで参加いただけます。「何ができるの？」を考えてみよう！

講師：玉城 絵美 氏
(琉球大学工学部教授、H2L, Inc. CEO / 町内出身)

日時：1月24日(土)
10時30分～12時(受付10時15分)

場所：ちやたんニライセンター 地下 講座室

対象：町内在住・在勤・通学者／学生・一般成人
(ZOOMは町外も可／制限なし)

定員：30名(会場)

※質問がある方は申し込み時に明記・入力下さい。

申込期間：12月24日(水)～1月15日(木)

抽選結果：1月20日(火)までに申込者全員へ

●窓口の方：電話で連絡。

●インターネットの方

メールで1月20日(火)に参加可否とZOOM情報(ID／パスコード)連絡



申込▶

次号のお知らせ ◆①2月28日(土) ②3月1日(日) 午後「味噌仕込み」

申込方法

①生涯学習プラザ(ニライセンター)1F 窓口 ②FAXでお申込のうえ送信確認の要電話 ③二次元コード(要メールアドレス) 窓口は開館中受付可能(職員不在時は、警備員に預け可能)。ただし、電話での申込受付はしていません。

チラシの案内

講座のチラシは募集前の週を目途にホームページに公開、北谷町役場1F、ニライセンター1F入口、各公民館に設置します。

- 記載した講座は延期・中止など変更となる場合があります。●一時保育預かりは現在行っておりません。
- 講座で撮影した写真は、北谷町の広報活動(広報誌やホームページへの掲載)などメディアに使用いたします。

ちやたんニライセンター 生涯学習プラザ 検索

<https://www.chatan.jp/smph/kosodate/plaza/index.html>



お問い合わせ ちやたんニライセンター 生涯学習プラザ(平日9時～17時) ☎936-3492 FAX 936-5287

図書館だより



謹賀新年 1月4日からの開館となっております。本年もみなさまのご来館をお待ちしております。職員一同

☆図書館講座

「豊かな老後のために知っておきたいお金の話」

金融経済教育推進機構から講師をお招きし、終活や相続など老後のお金についてお話をさせていただきます。

日時：1月17日(土) 14時～16時

場所：ちやたんニライセンター地下1階講座室

対象：町内在住・在勤の50歳以上 先着20名／参加費無料
12月23日(火) 申込受付開始

「子育てとパートナーシップを語り合う時間 読書会&意見交換会」

子育てや親を取り巻く環境について考え、意見交換をおこなう、本をきっかけにした対話型ワークショップ

講師：NPO法人未来きづなのたね

日時：2月14日(土) 14時～16時

場所：町立図書館会議室

対象：子育て中の保護者、子育て支援者、子育て支援団体及び行政機関の方、内容に興味のある方
1月17日(土)申込受付開始

※図書館カウンター、お電話、専用フォームのいずれかでお申込みください。

専用フォーム▶



☆1月の休館日 ※毎週月曜日

※1月1日(木)～1月3日(土) 年始休

※1月12日(月) 成人の日 ※1月13日(火) 振替休館日

※1月22日(木) 資料整理日

☆新刊案内

《一般向け》

★『中世トラベルガイド』アンソニー・ベイル／著

★『筒井康隆エッセイ集成1』筒井 康隆／著

《中高生向け》

★『中・高校生のためのブックガイド』木下 通子／著

《児童向け》

★『うさぎのふるひ』テイ エホウ／作 山本 萌／訳

《郷土》

★『沖縄県の政治史』平良 好利、櫻澤 誠 他／編著

《新着DVD》

★『パンダコパンダ』高畑 勲／監督

★『君たちはどう生きるか』宮崎 駿／監督

☆定例行事

◎ブックスタート

日時：1月31日(土) 10時～14時

対象：令和7年9月1日～9月30日生まれの乳児とその保護者

場所：北谷町立図書館会議室

◎今月のおはなし会

場所：図書館おはなしのへや

時間：11時～(20分程度)

●1月10日(土) ボランティア「ナルカ」によるおはなし会

●1月17日(土) としょかん職員によるおはなし会

●1月24日(土) 世界の絵本読み聞かせ会(英語)

※開催に変更が生じる場合もございます。最新情報は町HPをご覧ください。

お問い合わせ 町立図書館 ☎936-3542

あるととっても便利! マイナンバーカード

コンビニ交付の証明書

北谷町は **10円!**

期間: 令和5年4月~

令和11年3月まで継続決定

日本全国のコンビニエンスストア等でいつでも各種証明書が取得できます!

利用できる店舗

- ファミリーマート
- ローソン
- セブンイレブン
- ミニストップ
- イオン琉球

取得できる証明書

- 住民票の写し
- 印鑑登録証明書
- 所得証明書
課税(非課税)証明書
- 戸籍の附票の写し
- ※下記証明書は料金が異なります。(450円)
- 戸籍謄本・抄本

利用できる時間

6時30分~23時
(12月29日~1月3日及び
機器等の保守点検時を除く)

安心、安全! マイナンバーカード

なりすましはできません
顔写真入りのため、
対面での運用は困難。

マイナンバーを
見られても悪用は困難
マイナンバーを利用するには、
顔写真付き本人確認書類などで
本人確認をする必要があるため、
悪用は困難。

オンラインの利用には
電子証明書を使うため、
マイナンバーが使われる
ことはありません。

プライバシー性の高い
個人情報が入って
いません
ICチップ部分には、
顔や声などの個人情報は記録されません。

プライバシー性の高い対策

- 紛失・盗難の場合は、24時間365日体制で一時的利用停止可能
- アプリ毎に暗証番号を設定し、一定回数間違えると機能ロック
- 不正に情報を読み出そうとすると、ICチップが壊れる仕組み

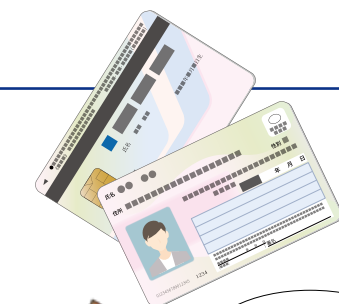

申請方法はこちらまで▶



マイナンバーカードに
ついてのお問い合わせ

マイナンバー総合フリーダイヤル
☎ **0120-95-0178**

受付時間: 平日 9時30分~20時
休日 9時30分~17時30分

休日や夜間でもマイナンバーカードの手続きができます! (予約制)

【1月】

<休日窓口>	
1月17日(土)	9時~12時40分
<夜間窓口>	
1月14日(水)	17時30分~19時
1月22日(木)	17時30分~19時

【2月】

<休日窓口>	
2月15日(日)	9時~12時40分
<夜間窓口>	
2月10日(火)	17時30分~19時
2月25日(水)	17時30分~19時

※システムメンテナンス等のやむを得ない事情により、日程が変わることがあります。

※予約制です。ご希望の方はお電話又は下記 QR コードよりお申し込みください。

予約状況によってはご希望に添えない場合がございます。ご了承ください。

ご予約・詳しい内容は住民課までお問い合わせください。

※平日昼間の受付時間は9時~11時40分、13時~17時です。



▲時間外受付
予約専用QRコード

ご予約・お問合せ 住民課 住民係 ☎923-1585

電子申請が利用できます！

北谷町では、以下の手続きを電子申請で行うことができるようになりました。

電子申請を利用することで、役場に行かなくても24時間どこでも手続きを行うことができます。なお、電子申請にはスマートフォンやパソコン等が必要となり、手続きによってはマイナンバーカードも必要になります。詳しくは北谷町公式ホームページをご確認ください。

※これまでどおり書面で手続きすることも可能ですので、希望する方法でお手続きください。

電子申請を行える手続

【固定資産税】

- ・家屋滅失届出
- ・固定資産現所有者申告書兼相続人代表者指定届出

【母子保健】

- ・妊娠の届出
- ・乳幼児健診

【国民健康保険】

- ・国民健康保険の資格喪失手続き
- ・国民健康保険の資格確認書再交付手続き
- ・修学中の被保険者の特例（マル学）申請

【児童手当】

- ・受給事由消滅の届出
- ・未支払の児童手当等の請求
- ・児童手当等の受給資格及び児童手当の額についての認定請求
- ・児童手当等に係る寄附の申出
- ・受給資格者の申出による学校給食費等の徴収等の申出
- ・児童手当に係る寄附変更等の申出
- ・氏名変更／住所変更等の届出
- ・受給資格者の申出による学校給食費等の徴収等の変更等の申出
- ・児童手当等の額の改定の請求及び届出
- ・児童手当等の現況届

【児童扶養手当】

- ・児童扶養手当の現況届の事前送信

【保育】

- ・給付認定申請（現況届）・保育所等利用申込

【介護】

- ・要介護・要支援認定の申請
- ・要介護・要支援更新認定の申請
- ・要介護・要支援状態区分変更認定の申請
- ・居住（介護予防）サービス計画作成（変更）依頼の届出
- ・介護保険負担割合証の再交付申請
- ・被保険者証の再交付申請
- ・高額介護（予防）サービス費の支給申請
- ・介護保険負担限度額認定申請
- ・居宅介護（介護予防）福祉用具購入費の支給申請
- ・居宅介護（介護予防）住宅改修費の支給申請
- ・住所移転後の要介護・要支援認定申請

【被災者支援】

- ・罹災証明書の発行申請

【町営住宅】

- ・町営住宅一時不使用届

【転入転出】

- ・引越しワンストップサービス

【選挙】

- ・名簿登録地以外の市区町村の選挙管理委員会における不在者投票等の投票用紙等の請求
- ・投票立会人登録申請

その他実施可能な手続きを随時北谷町公式ホームページに掲載します。

右の QR コードを読み込むことで、北谷町公式ホームページの電子申請のページにアクセスできます。

詳しくはこちら



北谷町公文書館報 131 「成人式」



【掲載資料】写真：30620019746 成人祝(1976年)

例年 1 月 15 日に行われてきた成人式は、成年年齢が 18 歳に引き下げられたことを受けて、2023 年（令和 5 年）から北谷町では「二十歳を祝う式典」として実施されています。

戦前において成人年齢に一律の基準はありませんでしたが、北谷村を例にあげると女性は数え年で 13 歳を迎える「十三ウユエー」や「十三スージ」といったお祝いをし、男性は数え年で 15 歳を迎える「カタカシラユエ（片頭祝い）」と呼ばれ、髪型を大人風に改めていました。

戦後は、1948 年（昭和 23 年）に「国民の祝日に関する法律」が公布され、1 月 15 日が「成人の日」と定められると、地域の学校や公民館で「成人式」を行うよう指導がありました。北谷村では 1953 年（昭和 28 年）1 月に北谷村青年会が主催する戦後初の成人祭が催され、その後、1963 年（昭和 38 年）に北谷村青年会と北谷村婦人会の合同で北谷村成人式が開催され恒例化しました。さらに、1988 年（昭和 63 年）からは北谷町教育委員会が主催するようになり現在に至っています。



写真を公文書館
検索システムで探す



公文書館
ホームページ

お問い合わせ 公文書館 ☎982-7739

公文書館では北谷に関する資料を収集しています。資料の種類や新旧に関わらず、ご寄贈や情報提供などのご協力をお願いします。

町からの
お知らせ・募集

お知らせ

【令和7年度 特別展「北谷の縄文」 航海交流のはじまり】講演会のお知らせ
数千年前、九州以北の人々を魅了した南の島で採れる貴重な貝。この貴重な貝は貝輪などアクセサリーの材料として珍重され全国各地の遺跡から出土しています。しかし、この貴重な貝がどのようなルートで流通したかは謎に包まれています。本講演会では専門家をお招きし、貝輪研究の最前線に迫ります。

講演会 貝輪の考古学―南西諸島の貝輪事情と周辺への影響―
講演者 忍澤 成規 氏(東京大学海洋研究所)
日時 1月17日(土)9時30分～11時30分
申込開始日 12月10日(水)
申込・お問い合わせ 北谷町立博物館 923-10300
定員 50名(定員に達し次第締め切り)

【夜の干潟の生き物探し】
近年行った生き物調査より北谷の海辺には多くの生き物が生息していることが明らかになりました。
潮が引いた夜の海辺は、昼間あまり見ることができない生き物が多く活動しています。懐中電灯片手に生き物探しをしませんか。
日時 1月31日(土)22時～24時
場所 砂辺馬場公園
定員 25名(定員に達し次第締め切り)
※小学生以上18歳未満は保護者同伴。ただし、保護者1人に対し、子ども2人までとする。

持ち物 懐中電灯、帽子、飲み物、タオル、濡れても良い服および靴(ビーチサンダルなどは不可)
申込・お問い合わせ 北谷町立博物館 923-10300

※小雨決行。ただし悪天候の場合は中止となります。博物館ホームページまたはインスタグラムにてお知らせいたします。

関係機関からの
お知らせ・募集

お知らせ

【令和7年度 第4回消防設備士試験】
試験日 3月8日(日)
試験種類 午前部…乙種(第1類～第7類) 午後部…甲種(特類、第1類～第5類)
願書受付期間 1月29日(木)～2月5日(木)
試験会場 琉球大学
願書配布先 各消防本部予防課、県宮古事務所総務課、県八重山事務所総務課、ジュンク堂書店那覇店、消防試験研究センター沖縄県支部
電子申請 パソコン、スマートフォンからすべての試験種類で電子申請ができます。詳しくは、ホームページをご覧ください!!



詳しくはこちら

【令和7年度 第6回 危険物取扱者試験】
試験日 2月15日(日)
試験種類 甲種、乙種(第1類～第6類)、丙種
願書受付期間 1月7日(水)～1月15日(木)
試験会場 琉球大学、名護商工高等学校、那覇工業高等学校、宮古工業高等学校、八重山商工高等学校
願書配布先 各消防本部予防課、県宮古事務所総務課、県八重山事務所総務課、ジュンク堂書店那覇店、消防試験研究センター沖縄県支部
電子申請 パソコン、スマートフォンからすべての試験種類で電子申請ができます。詳しくは、ホームページをご覧ください!!

堂書店那覇店、消防試験研究センター沖縄県支部
電子申請 パソコン、スマートフォンからすべての試験種類で電子申請ができます。詳しくは、ホームページをご覧ください!!



詳しくはこちら

お問い合わせ (財)消防試験研究センター沖縄県支部 941-5201

最低賃金改正のお知らせ

令和7年度の沖縄県最低賃金は現行時間額952円を71円引き上げ、令和7年12月1日から「1,023円」に改正されます。

※令和7年度は、新聞業、自動車(新車)小売業、各種商品小売業、糖類製造業の改正はありませんでした。このため、令和7年12月1日からは地域別最低賃金が適用されます。

お問い合わせ 沖縄労働局 賃金室 868-13421

募集

【第33回 子育てサポーター養成研修会】受講者大募集!!

ファミリーサポートセンターは「子育てを手伝ってほしい方」と「子育てをお手伝いしたい方」が会員となつて行う地域の相互援助活動(有償ボランティア)です。

主な活動として、ご自宅や訪問等での一時預かりや保育園や塾への送迎等があります。援助活動を行うには子どもに関する研修を受けて頂く必要があります。

子どもが大好きで心身ともに健康な方なら、年齢・資格・お住まいの地域等は問いません。

小さいお子さんのお預かりに不安がある方は「小学生以上なら預かれる」「送迎だけなら出来る」等でも大歓迎

です!皆様からの申し込みをお待ちしています。
日時 1月28日(水)～1月30日(金)、2月4日(水)～2月6日(金)の6日間 10時～16時(スケジュールにより変動の可能性あり)
場所 北谷町保健相談センター(2F運動指導室)
内容 子どもの世話と遊び、子どもの心の発達、病気の対応、救命救急法など
受講料 無料
定員 30名
託児室 あり(予約制)
※全日程受けられなくても大丈夫!欠席した分は補講で補えます!
※講師:保育士・栄養士・臨床心理士・医師など各専門分野で活躍されている方々

申込・お問い合わせ 北谷・嘉手納・北中城ファミリーサポートセンター(ファミサポネットゆくる) 989-9763

【比謝川行政事務組合 令和8年度会計年度任用職員登録者募集】

比謝川行政事務組合では、会計年度任用職員を募集します。
受付期間 1月5日(月)～1月30日(金)
登録条件 県内に住所を有する者
任用期間 令和8年4月1日～令和9年3月31日
選考方法 任用の必要が生じた場合に、申請されている方の中から、書類審査合格者へ面接や任用の連絡をします。

募集職種 事務補助職員
応募方法 指定の履歴書に必要事項を記入し、資格証の写しを添付のうえ、比謝川行政事務組合事務局総括総務課へ提出してください。

お問い合わせ 比謝川行政事務組合事務局 総括総務課 人事福利係 956-9900



詳しくはこちら

北谷町における子ども食堂等への 牛丼弁当無償提供に関する合意書調印式

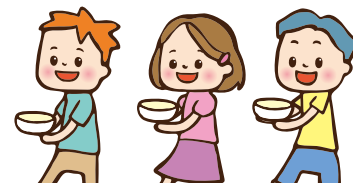

10月30日、株式会社沖縄吉野家と北谷町社会福祉協議会は、「子ども食堂活動支援に関する合意」を締結しました。

これは、株式会社沖縄吉野家がSDGs17の目標で掲げる「貧困をなくそう」「飢餓をゼロに」の想いと、子どもたちが美味しい食事を味わえる機会を提供し、支援する方々の負担軽減を図ることを目的としています。県内では那覇市に続き、北谷町が2例目の取り組みとなります。

毎月130食提供される牛丼弁当は、北谷町内の子ども居場所運営団体や支援が必要な家庭へ配布する予定です。



お問い合わせ 社会福祉法人 北谷町社会福祉協議会 ☎936-2940

フードドライブに関する合意書調印式



11月26日、株式会社沖縄ファミリーマートと北谷町社会福祉協議会は合意書を交わし、北谷町内5店舗にて「ファミマフードドライブ」を開始することとなりました。

これは、「食事に困っている方への支援」「家庭の食品ロス削減」を目的に、ファミリーマートの店舗を起点として地域で食の支援を広げる取り組みです。

12月より北谷町内店舗（北谷桃原店、北谷美浜三丁目店、北谷フィッシャリーナ店、北谷北前店、北谷吉原店）でフードドライブ用BOXを設置しています。ご家庭で残っている食品をぜひファミリーマートまでお持ち寄り下さい。



お問い合わせ 社会福祉法人 北谷町社会福祉協議会 ☎936-2940

ニライ消防本部 救急出場・災害発生件数

●救急出場件数（令和7年11月）

町村名 種別	北谷	嘉手納	読谷
火災	0	0	0
自然災害	0	0	0
水難	0	0	1
交通	8	0	2
労災	0	0	1
運動競技	1	0	1
一般負傷	12	1	23
加害	1	0	0
自損行為	0	1	1
急病	80	47	108
転院	3	0	9
その他	0	0	0
不搬送	37	22	44
月計	142	71	190
令和7年度 累計	1,368	565	1,712

※救急種別の説明（曖昧なもの）

労 災…工事、事業所、工事現場等で就業中に発生した事故。
運動競技…運動競技の実施中に発生した事故。
一般負傷…他に分類されない不慮の事故。転倒、転落など。
自損行為…故意に自分自身に傷害等を加えた事故。縊死、服毒、多量服薬など。
転 院…診療所、クリニックなど病院、医院と呼ばれるものから依頼のあった救急。
不 搬 送…いたずら、緊急性がない、拒否など病院搬送に至らなかった出場。

●災害発生件数（令和7年11月）

種別	件数	月 計
火災		0
救助		0
風水害		0

※発生件数の報告

出動件数の報告ではなく、発生件数の報告である。
例：火災出動しても機器発報の誤作動であった場合、実際の火災ではない（非火災）のため、火災の発生件数には含まない報告とする。
災害（火災・救助・風水害）はすべて発生件数の報告とする。報告件数は北谷町内のみの件数である。

花植えボランティア活動

毎年10月は「シルバー人材センター事業普及啓発促進月間」として、全国各地でさまざまな普及啓発活動が行われています。

北谷町シルバー人材センターは、会員および役職員の皆さんによる、北谷町役場前の円形花壇への花植えボランティア活動を実施しました。

色とりどりの花々が町民の皆さんをやさしく出迎えています。

参加された皆さんからは「今後も地域の社会貢献活動に積極的に取り組んでいきたい」との声が聞かれました。

北谷町シルバー人材センターでは、随時会員を募集しています。興味のある方は、お気軽にお問い合わせください。



お問い合わせ 北谷町シルバー人材センター ☎921-7722

明治安田生命保険相互会社沖縄支社 様

ご寄附ありがとうございました

明治安田生命保険相互会社沖縄支社様から寄附金654,200円をいただきました。令和2年度から継続してのご寄附となります。

寄附金は「町民の健康増進・生きがいづくりに関する事業」の財源として活用させていただきます。



お問い合わせ 企画財政課 財政係 ☎936-1234(内線1332)

寄附 ご芳志ありがとうございました 《北谷町社会福祉協議会》

寄附日	氏名又は団体名	寄付額	備 考
11月5日	德里 保子 様	100,000円	故 德里進様の香典返しとして
11月5日	德里 保子 様	100,000円	故 德里恒雄様の香典返しとして
11月5日	森山 朝信 様	5,000円	寄附として
11月7日	匿名 様	10,000円	寄附として
11月17日	匿名 様	1,000円	寄附として
11月28日	金城 光子 様	100,000円	故 金城永真様の香典返しとして

新年あけましておめでとうございます。今年もよろしくお願い申し上げます。私事ではございますが、この度、我が家に元氣な赤ちゃんが誕生しました。喜びと感動でいっぱいです。

名前を決める時、姓名判断の画数を気にしていた時期があったのですが、友人から「大谷翔平選手の画数はあまり良くないらしい」という話を聞き、ハッとしました。その活躍を見れば、画数なんて関係ない！と、すっかり迷いが消え、画数にとらわれず自由に名付けることができました。

家族と充実した一年を過ごせるよう努めてまいります！

（なっしー）

No.367



令和8年度町県民税申告についてのお知らせ(事前予約制)

Web予約受付

期 間：令和7年12月15日(月)
～令和8年3月15日(日)
時 間：期間内は24時間いつで
も受付可能です。



Web予約はこちらから▶

電話予約受付

期 間：1月15日(木)～
3月13日(金)
時 間：9時～17時
(12時～13時は除く)
電話予約：☎923-1612
(コールセンター)
※予約受付期間外は
繋がりません。
ご了承ください。

申告受付

期 間：2月16日(月)～3月16日(月)
※土日祝日は除く。ただし、3月8日(日)は申告を受け付け
ます。

また、令和7年中に課税収入が無かった、
かつ、所得控除の追加なしの申告を行う方
について、オンラインフォームでの申告を
受け付けます。詳しくは町ホームページを
ご確認ください。



受付期間：1月5日(月)～3月31日(火)

Logoゼロ申告▶
ホームページ



申告についてのお問い合わせ

税務課 税務係 ☎936-1234(内線1611、1612、1613)

スマホ申告相談会のお知らせ

～自分のスマホを使って確定申告してみよう～

開催日：1月26日(月)

会 場：北谷町役場 庁舎1階レセプションホール

時 間：9時～16時 参加費：無料

持ち物：□スマートフォン □マイナンバーカード
□マイナンバーカードに設定した各種暗証番号
・利用者証明用電子証明書暗証番号(数字4桁)
・署名用電子証明書暗証番号
(英数字6文字以上16文字以内)
□源泉徴収票や社会保険料控除証明書等、確定申告に
必要な書類
□利用者識別番号(数字16桁)及び暗証番号(英数字
8文字以上)(税務署から発行された「ID・パスワ
ード完了通知」をお持ちの方)

共 催：沖縄税務署 個人課税第1部門

※参加希望の方は予約フォームからご予約をお願い
いたします。
(12時～13時は昼休憩のため対応できません。)

※事前にマイナポータルアプリをダウンロードして
いただくとスムーズに申告が行えます。



▶予約フォーム

マイナ
ポータルアプリ
ダウンロード



◀ android
ご利用の方



◀ iPhone
ご利用の方

申告についてのお問い合わせ

税務課 税務係 ☎936-1234(内線1611、1612、1613)

沖縄税務署からのお知らせ

令和7年分の所得税、消費税および贈与税の確定申告について、沖縄税務署では自宅からスマホ等による確定申告書の作成・送信を推奨しています。確定申告会場は、非常に混雑しますので、国税庁配信動画を参考にいただき、是非、マイナンバーカード方式(マイナポータル連携等)による電子申告(e-Tax)の利便性をお試しください。

なお、確定申告会場にご入場いただくためには「オンライン予約」(2月2日(月)から入手可能)の上、お越しください。「オンライン予約」は、国税庁LINE公式アカウントからご利用できます。

申告会場	イオンモール沖縄ライカム(3階イオンホール) 北中城村字ライカム1番地
開設期間	2月16日(月)～3月16日(月) ※土日・祝日を除く
会場への 入場について	●事前に「オンライン予約」の上、お越しください。「国税庁LINE 公式アカウント」からご利用できます。 ●当日会場で配付する「入場整理券(当日券)」でも入場は可能で すが、数に限りがございます。 (8時30分～10時は、1階の正面玄関グランドスクエア入口で、 10時以降は、3階イオンホール前で配付します。) ※当日券がなくなり次第配付終了します。

国税庁LINE▶
公式アカウント



マイナポータル▶
連携特設ページ



沖縄税務署の確定申告会場(イオンモール沖縄ライカム(3階イオンホール))にご来場される際は、以下
のものを忘れずにご持参ください。

持参 いただくもの	●スマートフォン ●マイナンバーカードとパスワード2つ ① 署名用電子証明書のパスワード(英数字6～16文字) ② 利用者証明用電子証明書のパスワード(数字4桁) ●源泉徴収票や社会保険料控除証明書など、確定申告に必要な書類 ●利用者識別番号(数字16桁)及び暗証番号(英数字8文字以上) (税務署から発行された「ID・パスワード完了通知」をお持ちの方)
--------------	--



留意事項

- 1 開設期間中、税務署内での申告相談は行っていません。
また、確定申告期前の所得税および消費税の申告相談も行っていないので、オンライン予約の上、上記開設期間に申告会場でご相談をお願いします。
- 2 国税庁LINE公式アカウントからのオンライン予約は、1人1枠のご予約です。(1枠で複数人の予約はできません。)
- 3 マイナンバーカードの電子証明書の有効期限切れや失効している場合は、申告書を送信できません。
事前に市町村の窓口で更新手続きをお願いします。
- 4 集計などは、ご自宅で済ませてからご来場ください。

※売上金額、仕入金額、必要経費の集計や医療費控除明細書の作成がお済でない方は、通常より時間がかかる場合があります。

お問い合わせ 沖縄税務署 ☎938-0031